R.P. DE SAN MARTIN 1/1963
CIUDAD
SEP 2
C GR

LOS ANDES

CATORCE PAGINAS
Precio del Ejemplar $ 25,00

Año XCIV | Registro Nacional de la Propiedad Intelectual Año 1976: Nº 1.317.361 | MENDOZA — Martes 23 de Marzo de 1976 | Publicación adherida al Instituto Verificador de Circulaciones. | Núm. 31.223

Durante la mañana de ayer, la Presidente de la Nación considera el plan de obras públicas con el ministro Mondelli, el secretario de Programación y Coordinación Económica y funcionarios de la Secretaría de Obras Públicas y de la Empresa Obras Sanitarias de la Nación. (Radiofoto de NA).

Se creyó inminente la ruptura del orden institucional, ayer

Originaron tensa expectativa la actividad de los tres comandantes y los desplazamientos de efectivos militares

BUENOS AIRES, 22. (NA). — La intensa actividad de los comandantes generales del Ejército, la Armada y la Fuerza Aérea; el desplazamiento y concentración de efectivos militares y diversas medidas de seguridad y prevención observadas en el ámbito castrense, dieron pábulo hoy a que, prácticamente en todos los sectores del quehacer nacional, se coincidiera en la inminencia de la toma del gobierno por parte de las Fuerzas Armadas.

Esa expresión casi unánime alcanzó también a esferas del gobierno, donde fue evidente la preocupación y nerviosismo ante la eventual ruptura del orden institucional y motivó una referencia del vicepresidente primero del consejo nacional justicialista, Deolindo Felipe Bittel, quien afirmó esta noche a periodistas acreditados ante la Casa de Gobierno que "no hay golpe, no creo que lo haya y confío en la sensatez de nuestras Fuerzas Armadas".

En las últimas horas de la tarde, la presidente de la Nación convocó a una reunión del gabinete nacional, en la que Bittel informó sobre las conversaciones con dirigentes de los partidos de oposición para concretar una reunión multipartidaria.

Por la mañana, el teniente general Jorge Rafael Videla; el almirante Emilio Eduardo Massera y el brigadier general Orlando Ramón Agosti, se trasladaron al Ministerio de Justicia, donde mantuvieron una reunión con el titular de ese departamento de Estado, Pedro Augusto Saffores, y el de Defensa, José Alberto Deheza.

Previamente, los comandantes generales habían concretado sendas reuniones con miembros de sus respectivos estados mayores y Massera había regresado de la base naval de Puerto Belgrano, donde mantuvo reuniones con el comandante de Operaciones Navales, vicealmirante Luis María Mendía.

Nada pudo saberse acerca de esta reunión, a la que se asignó particular importancia y el mismo hermetismo se observó con respecto a otra reunión que los tres comandantes generales mantuvieron, durante casi tres horas, por la tarde, en la sede del Comando General del Ejército.

Las nerviosas versiones y rumores hicieron pie en el inocultable movimiento, desplazamiento y concentración de efectivos militares que se observó en distintos lugares del país y que fuentes castrenses atribuyeron a operativos vinculados con la lucha contra la subversión y el terrorismo, cuya escalada ha ido en constante aumento en los últimos días, con un saldo de numerosos muertos.

En los hospitales

También indicaban las versiones que los hospitales militares habían sido declarados en estado de emergencia y se hacía acopio de plasma y que, por otra parte, se habían cancelado las licencias y francos al personal militar.

Sin embargo, con el transcurrir de la jornada, pudo comprobarse que el personal de los distintos comandos y organismos locales se retiraban al cumplirse el horario habitual de tareas.

A todo esto, la jefa del Estado, María Estela Martínez de Perón, permaneció durante toda la jornada en la Casa de Gobierno y al mediodía almorzó con los ministros de Trabajo y de Interior, Miguel Unamuno y Roberto Ares, y el secretario general de las 62 Organizaciones, Lorenzo Miguel.

Ares dijo, al término del almuerzo, que en su transcurso se había hablado de "temas generales", pero tampoco pudo evitar referirse a la posibilidad de la quiebra del orden institucional, aún cuando, al preguntársele sobre esa eventualidad, se limitó a expresar: "La situación del país es normal".

Con el correr de las horas, las versiones que dejamos consignadas fueron cediendo a otras, no menos insistentes, que indicaban la posibilidad de que la jefa del Estado anunciara en la reunión del gabinete su propósito de renunciar; o que dispondría el relevo de los tres comandantes generales.

Mientras tanto durante la jornada se produjo la renuncia del general (RE) José Embrioni como intendente municipal de la Ciudad de Buenos Aires y circuló la versión de un posible alejamiento del ministro de Economía, Emilio Mondelli lo que quedó posteriormente desmentido.

Desplazamientos de tropas en Neuquén

NEUQUEN 22 (NA). — Una columna de tropas de la VI Brigada de Infantería con asiento en esta ciudad se movilizó en las primeras horas de esta noche por la ruta que conduce a Bahía Blanca dejando soldados apostados en los cruces y puentes.

Pudo saberse, asimismo, que en las localidades de Junín de Los Andes y San Martín de los Andes, efectivos militares habían requisado camiones que fueron estacionados en el interior de las respectivas unidades.

Los mandos consultados señalaron que los desplazamientos observados formaban parte de las medidas adoptadas en prevención de acciones subversivas.

Dispositivos en Resistencia

RESISTENCIA, 22 (NA). — Efectivos militares pertenecientes al Grupo de Artillería 7, fuertemente pertrechados, fueron apostados esta noche en los accesos de la ciudad y en la entrada del puente General Belgrano, que une esta ciudad con Corrientes, sobre el río Paraná.

También han sido apostadas tropas en los edificios públicos, Gas del Estado, ENTel, Obras Sanitarias, Correos y Telégrafos, hospitales y radios.

La Presidente se reunió con 3 ministros y Miguel

Además analizó temas sobre transportes y obras públicas

BUENOS AIRES, 22 (Télam). — La Presidente de la Nación, María Estela Martínez de Perón, mantuvo hoy en su despacho de la Casa de Gobierno una reunión con los ministros de Interior y Trabajo y el secretario general de las 62 Organizaciones Gremiales Peronistas.

La jefe del Estado había llegado al edificio gubernamental a las 9 y dos horas después recibió al ministro de Economía, Emilio Mondelli y a funcionarios de la Secretaría de Transportes y Obras Públicas, quienes le informaron acerca de las diversas tareas que se están desarrollando en esa área.

Luego, a las 12.40, la presidente se reunió en su despacho oficial con los ministros de Interior, Roberto Ares; de Trabajo, Miguel Unamuno y con el secretario general de las 62 Organizaciones Gremiales Peronistas, Lorenzo Miguel, con quienes después almorzó en otro salon del edificio.

Tras su llegada a la Casa de Gobierno la señora de Perón atendió diversos asuntos de Estado y suscribió el despacho diario que le fue puesto en consideracion por el secretario técnico, Julio González.

Análisis del plan sobre obras

BUENOS AIRES, 22 (NA). — La prosecución del plan de obras públicas, y especialmente el de obras de saneamiento, en el marco del programa económico de emergencia, fue analizada hoy durante una prolongada reunión entre la Presidente de la Nación, María Estela Martínez de Perón y el titular del Palacio de Hacienda, Emilio Mondelli.

Las deliberaciones se llevaron a cabo en la mañana de hoy en la Casa Rosada, con la asistencia del secretario de Programación y Coordinación Económica, Jorge Benaleazar, y funcionarios de la Secretaría de Estado de Transportes y Obras Públicas y de la Empresa Obras Sanitarias de la Nación.

Según pudo precisarse el tema de esta reunión fue implementar la política a seguir para la prosecusión de las obras públicas y de saneamiento, muchas de las cuales se encuentran detenidas o al borde de la paralización, en relación con el austero programa económico del ministro Mondelli.

Fijaron tasas de interés para bonos externos

BUENOS AIRES, 22. (NA). — El Banco Central informó esta tarde que será del 8 por ciento el interés que se pagará por la primera y segunda serie de los bonos externos por el servicio comprendido entre el 29 de marzo y el 19 de setiembre de 1976.

Al mismo tiempo, dio cuenta que será del 6,34 por ciento la tasa de interés de los bonos externos de 1975 por el periodo comprendido entre el 22 de marzo y el 21 de setiembre de 1976.

Fuerzas militares y policiales fueron atacadas en La Plata

LA PLATA, 22 (NA).— Grupos armados protagonizaron esta noche aquí enfrentamientos armados con policías y tropas militares, en una escalada terrorista que se suma a la ola de violencia que se viene soportando en los últimos días. En los violentos tiroteos resultó herido un agente de la repartición provincial.

Los tiroteos se iniciaron poco después de las 22, en las cercanías de la Facultad de Ingeniería, desplazándose luego el epicentro de la verdadera batalla urbana, a la intersección de la calle 47 y la Avenida 1.

En principio, en ese lugar grupos terroristas parapetados en techos y también bandas extremistas que circulaban en automóviles, atacaron a fuerzas policiales, que rechazaron inmediatamente la agresión.

Mientras se prolongaba el enfrentamiento, acudieron al lugar tropas del Ejército y de la Infantería de Marina.

El combate se trasladó entonces a la zona conocida como "El Bosque", donde buscaron refugio los grupos terroristas. Hasta ese lugar fueron en su persecusión las tropas conjuntas, pero no lograron darles alcance.

Mientras tanto, en la estación local del Ferrocarril Roca comenzaban a precipitarse otros acontecimientos similares.

Grupos armados rodearon esa zona y comenzaron a efectuar disparos intimidatorios, con el evidente propósito de provocar la intervención de las fuerzas de seguridad. Y sus objetivos, en principio, fueron logrados ya que inmediatamente se llevaron hasta el lugar fuerzas conjuntas que rechazaron a los revoltosos.

El enfrentamiento alarmó a la población que en gran número se concentra habitualmente en las proximidades de la estación ferroviaria.

Muchos transeúntes ocasionales debieron buscar refugio en cualquier lugar que se presentara propicio a esos fines, debido a la intensidad que rápidamente alcanzó la lucha en plena calle.

En este caso, los extremistas también lograron darse a la fuga y además hirieron a un policía, según se informó oficialmente.

El nombre de la víctima no fue proporcionado por las autoridades, que informaron en cambio que los tiroteos comenzaron poco después de las 22 y finalizaron alrededor de las 23.30.

Explosión en una playa de estacionamientos

BUENOS AIRES, 22 (NA). — Un artefacto explosivo de alto poder detonó esta madrugada en la playa de estacionamiento de la empresa automotriz Chrysler, en la localidad bonaerense de San Justo, al sudoeste de esta ciudad, provocando importantes daños pero no víctimas.

La bomba había sido colocada debajo de una camioneta estacionada en el lugar, frente a la planta industrial de la empresa, en la calle Florencio Varela 1093, y al estallar destrozó completamente el vehículo, afectando seriamente además a otros rodados ubicados en las adyacencias.

Atentados en Santa Fe

SANTA FE, 22 (NA). — Los atentados perpetrados esta madrugada contra un motel de la ciudad de Santo Tomé y una farmacia local fueron atribuidos por fuentes policiales a cuestiones políticas de carácter interno del justicialismo.

Se supo asimismo que estarían identificados algunos de los autores de los ataques, pero sobre el particular es total la reserva que guardan los distintos medios de seguridad.

El motel "Mindanao" fue objeto de un atentado mediante la colocación de explosivos en su fachada exterior, lo que provocó numerosos daños. Por su parte la farmacia ubicada en la intersección de la Avenida Freire y la calle Rioja, de esta capital, sufrió roturas y destro-

(Pasa a la Pág. 2, Col. 5ª)

Asesinaron al titular de la FOTIA, Atilio Santillán

Lo hicieron 4 personas en la sede gremial en Buenos Aires

BUENOS AIRES, 22 (NA). — El secretario general de la Federación Obrera de Trabajadores de la Industria Azucarera (FOTIA) Atilio Rosario Santillán, fue ultimado este mediodía en un atentado extremista perpetrado por cuatro personas, tres hombres y una mujer, en el local del gremio en la Capital Federal, ubicado en la calle Rivadavia 1128, en pleno centro de la ciudad.

El gremialista, que se encontraba deliberando con otros dirigentes de la organización, recibió un balazo con orificio de salida en la nuca, que le produjo la muerte en forma instantánea, y los agresores se dieron a la fuga logrando desaparecer, sin que hasta el momento hayan dado resultados positivos las diligencias policiales realizadas para ubicarlos.

Santillán, que integró hasta 1975 las filas del llamado gremialismo combativo, lo que le valió la quita de personería gremial a la entidad que presidía, retornó posteriormente a la ortodoxia y en enero último había concurrido al Ministerio de Economía para avalar públicamente la política del ministro Cafiero. En octubre del año pasado había presentado la renuncia por cuestiones internas de su gremio, pero le fue rechazada.

El atentado se produjo a las 12.30, cuando los agresores llegaron hasta el edificio de cinco pisos y antigua construcción, donde junto a locales de oficina y viviendas particulares funciona la delegación Capital Federal del Sindicato de Azucareros, con sede en Tucumán.

Santillán se hallaba reunido en una sala del cuarto piso con otros cuatro dirigentes de la organización, cuando irrumpieron la mujer y los tres hombres fuertemente armados, que dominaron a los sorprendidos gremialistas.

Los acompañantes de Santillán fueron conducidos a una dependencia contigua donde fueron encerrados, en tanto uno de los incursores se dirigió resueltamente hacia el titular de la FOTIA y le descerrajó un balazo en la boca que le produjo la muerte en forma instantánea.

Consumado el asesinato, los agresores se dieron a la fuga rápidamente, y lograron abandonar el edificio sin ser interceptados. Ya en la calle, se introdujeron en un bar vecino que tiene salida también por la avenida de Mayo, arteria en la que los aguardaba un vehículo en el que se alejaron raudamente.

Los acompañantes de Santillán apenas lograron liberarse de su encierro dieron aviso a la policía, concurriendo en seguida varios patrulleros de la seccional Cuarta, que clausuraron el acceso y la salida de personas en el edificio y procedieron a trasladar a la dependencia policial a quienes estaban con Santillán en momentos de producirse el ataque, a fin de tomarles declaración.

Simultáneamente se inició un operativo destinado a localizar a los autores del atentado, que hasta el momento no arrojó resultados positivos.

El féretro con el cadáver del dirigente sindical Atilio Santillán es retirado de la sede de la FOTIA en Buenos Aires en las primeras horas de la tarde de ayer, poco después del asesinato. (Radiofoto de NA).

Paros en Tucumán en repudio del crimen

SAN MIGUEL DE TUCUMAN, 22. (NA). — Seis dirigentes de la Federación Obrera Tucumana de la Industria Azucarera (FOTIA) viajaron esta noche a Buenos Aires para traer desde allí hasta Tucumán los restos de Atilio Santillán, titular de la organización, que este mediodía fue asesinado en la Capital Federal.

Los dirigentes que viajaron son Omar Santillán, hermano del extinto; Rafael De Santis, Miguel Lazarte, Miguel Núñez, Juan Fernando Lara, Carlos Ruiz y Domingo Coronel.

Mientras tanto, el trabajo en fábrica y zonas de cultivo de la industria azucarera se encuentra paralizado desde las 15 de hoy, en virtud del paro que por 48 horas declaró FOTIA como expresión de repudio por el asesinato.

Por esta misma causa, también la Federación de Empleados de la Industria Azucarera (FEIA) dipuso una medida de fuerza que se extenderá por 24 horas, a partir de la medianoche de hoy.

Numerosos dirigentes recibieron esta noche en el local de FOTIA, un gran número de adhesiones por la congoja producida en el gremio a raíz del asesinato de Santillán.

Isabel Perón analizó temas institucionales

Además consideró sistemas electorales

BUENOS AIRES, 22 (NA). — "Los temas institucionales y sistemas electorales con vistas a las próximas elecciones nacionales" fueron considerados en la reunión que durante tres horas y media mantuvo esta noche el Gabinete Nacional con dirigentes partidarios, parlamentarios y gremiales del Justicialismo. Las deliberaciones fueron presididas por la Presidente de la Nación y en su transcurso se decidió solicitar la pronta aprobación de los proyectos impositivos enviados por el Poder Ejecutivo al Congreso.

La Secretaría de Prensa y Difusión también informó que había sido convocada una reunión de los legisladores de las tres ramas del justicialismo, sin especificar cuándo se realizará.

Los máximos dirigentes del oficialismo se negaron a formular declaraciones o a expedirse sobre las versiones que daban como inminente la quiebra del orden institucional.

La reunion se inició a las 19.40, con la presencia de los ocho ministros; el presidente provisional del Senado, doctor Italo Luder; el titular de la Cámara de Diputados, doctor Nicasio Sanchez Toranzo; el secretario general de las 62 Organizaciones, Lorenzo Miguel y los miembros del Consejo Nacional Justicialista, Deolindo Felipe Bittel, Néstor Carrasco y Lázaro Rocca, y el secretario técnico y privado de la Presidencia, doctor Julio González.

Las deliberaciones finalizaron a las 22.10, es decir, tres horas y media después y al retirarse, Bittel sólo dijo que habían tratado el régimen electoral.

Luder, a su vez, se rehusó a formular declaraciones, señalando que la información sobre la reunión la suministraría la Secretaría de Prensa y Difusión, posición que también adoptó Lorenzo Miguel.

Posteriormente, dicha Secretaría informó que, en su transcurso, "se trataron temas institucionales y sistemas electorales" y que se solicitó a los representantes peronistas en las cámaras la aprobación de las leyes impositivas".

Antes de iniciarse la reunión, Bittel conversó brevemente con los periodistas, a quienes afirmó que "no hay golpe" no creo que lo haya; confío en la sensatez de nuestra Fuerzas Armadas".

Aclaró que "yo no soy militar, sino sólo un civil que lo único que puedo ofrecer es mi pecho y mi pensamiento".

Finalizada la reunión, Lorenzo Miguel se dirigió al despacho del ministro del Interior, Rodolfo Ares, a su vez, regresó a la residencia de Olivos a bordo de un helicóptero.

No obstante lo escueto de la información, en esferas oficiales se asignó a la misma especial importancia y se la vinculó con la especial situación por la que atraviesa el país. Fuentes insospechadas revelaron que se consideró una posible negociación con la alta cúpula militar, para evitar la quiebra del orden institucional que se consideraría inminente.

El secretario técnico y privado, Julio González, habría propuesto que se citara a la reunión a los tres comandantes generales para que explicasen su posición frente a la crisis, moción que no tuvo eco en ninguno de los asistentes.

Se podría frustrar la reunión multipartidaria

Aumentan las disidencias y las deserciones

BUENOS AIRES, 22 (NA). — Mañana volverán a reunirse los jefes del peronismo, del radicalismo y de otros partidos que procuran concertar una asamblea multipartidaria con el propósito fundamental de neutralizar las expectativas golpistas, en momentos en que arrecian —particularmente desde las últimas horas— las versiones referidas a la supuesta quiebra institucional.

Esta tarde arribó a Buenos Aires procedente de su provincia, Chaco, el vicepresidente del justicialismo, Deolindo Felipe Bittel, para mantener los contactos previos a la reunión de mañana, oportunidad en la que los partidos acuerdistas deberán fijar la fecha de la multipartidaria, elaborar su temario, y considerar otros temas conexos, como la creación de la comisión bicameral que deberá aconsejar soluciones para la crisis económico-social y ajustar coincidencias respecto de las llamadas "reglas de juego político".

"Queremos concretar para los próximos días la reunión multipartidaria. La apertura del diálogo previo tiene que ser con todas las agrupaciones políticas para encontrar puntos de coincidencia que permitan superar la difícil coyuntura que vive el país", dijo Bittel al llegar a esta capital.

Al encuentro preliminar de mañana habrán de acudir también los partidos frentistas aliados del peronismo, que son el Popular Cristiano y el Conservador Popular.

El populismo cristiano, pese a su condición frentista insistirá —según se anticipó— en lograr una revisión de fondo de la gestión gubernativa, como condición indispensable para que el eventual acuerdo multipartidario tenga eficiencia. Aún cuando formalmente se mantienen dentro del Frejuli, los legisladores nacionales del P.D.C. no revistan en el bloque parlamentario frentista sino en el "rebelde" grupo de trabajo.

El presidente del partido, Enrique de Vedia, dijo a Noticias Argentinas que la agrupación está dispuesta a respaldar toda acción encarada desde el Parlamento para fortalecer el proceso, sobre la base de las necesarias rectificaciones que a su juicio son indispensables.

Aparte de las dificultades que ofrecerá la concertación de un "programa de emergencia" que satisfaga a oficialistas y opositores, no resultará fácil a Bittel concretar su propósito de alentar el diálogo con "todas" las agrupaciones políticas.

El Partido Demócrata Progresista se retiró ya de las reuniones preliminares argumentando la inutilidad de este tipo de conferencias multipartidarias, mientras que el MID anunció el propósito de no acudir, pues "no se prestará a esta nueva farsa". Las fuerzas federalistas — que agrupan a partidos de gravitación en el interior— cuyos legisladores son autores del fracasado proyecto de juicio político a la Presidente, definirían una posición coincidente, en cuanto que no puede haber solución político-institucional mientras la señora de Perón permanezca en el cargo.

Complicaciones

El radicalismo, como se sabe, revisó su posición que, respecto de la Presidente, era similar a los federalistas, pero ese cambio de táctica orientado por Ricardo Balbín ha provocado la reacción de otros sectores partidarios. Es sabido que el senador Carlos Perette, rechazó en términos categóricos todo "pacto de trastienda" con el peronismo, mientras que destacados economistas de la U.C.R. —casi todos ellos enrolados en el alfonsinismo— rechazaron de plano toda posible colaboración con una conducción económica gubernativa "que ha llevado al país a un estado de postración sin precedentes". Este pronunciamiento lo formularon al desautorizar al senador Juan Carlos Pugliese por un supuesto ofrecimiento de colaboración que habría hecho al ministro Mondelli. Esto complica aún más las posibilidades y perspectivas de la multipartidaria.

Incluso, se habla que muchos son los legisladores nacionales peronistas que no estarían dispuestos a aceptar la formación de una comisión bicameral encargada de proponer soluciones, y sobre cuya creación ya había un principio de acuerdo entre Bittel y Balbín.

Varios de los legisladores justicialistas anticiparon un semillero de pleitos entre los poderes Legislativo y Ejecutivo, e incluso dentro del propio Parlamento.

Dictan exenciones en importación de varios artículos

BUENOS AIRES, 22. (NA). — El Banco Central amplió la nómina de artículos de importación, que están exentos de la constitución del depósito previo para introducirlos en el país.

Esos artículos son: los tejidos de yute no comprendidos en posiciones arancelarias determinadas y las chapas y planchas de acero e hierro, lisas sin trabajar.

Renunció el Intendente Embrioni

BUENOS AIRES, 22 (Telam) — El general (R.E.) José Embrioni, quien esta tarde mantuvo una reunion con el ministro del Interior, Roberto Ares, anunció al periodismo haber presentado su renuncia al cargo de intendente municipal de la ciudad de Buenos Aires, a la presidente de la Nación, María Estela Martínez de Perón.

Se designó intendente interino

BUENOS AIRES, 22 (NA). — El ministro del Interior, Roberto Ares, dijo esta noche que la renuncia del intendente municipal de la ciudad de Buenos Aires, general José Embrioni, será puesta a consideración de la jefa del Estado recién mañana.

Un clima de inusitada desazón se observó en el Congreso de la Nación

BUENOS AIRES, 22 (NA). — Mientras la ciudad hervía hoy en rumores sobre la posibilidad de una quiebra del orden constitucional, un clima de resignado fatalismo pareció extenderse en las dependencias del Congreso Nacional, donde los pocos legisladores que se hicieron presentes dejaron ostensiblemente de lado la tarea parlamentaria, para internarse en continuos conciliábulos y consultas donde campeaba la expectación por el devenir inmediato.

Los comedores del Senado y Diputados, donde tradicionalmente se prolongan las sobremesas y se enhebran prolongadas discusiones políticas, mostraron crecida cantidad de mesas vacías.

Ya nadie exhibió interés por conocer la oportunidad en que se llevará a cabo la interpelación al ministro de Economía. Cuando un cronista parlamentario, posiblemente por cortesía, se evidenció curioso por el tema, sólo recogió sonrisas tristes.

Tampoco interesó conocer el desarrollo de las conversaciones que celebran Deolindo Bittey Ricardo Balbín para acordar una conferencia multipartidaria y mucho menos por el proyecto de constituir una comisión bicameral que analice las causales de la crisis que soporta el país desde que Celestino Rodríguez fue promovido al rango de ministro de Economía.

El clima generalizado es de decepción y los parlamentarios prefieren enclaustrarse en sus despachos donde pasan revista a los documentos y papeles acumulados durante los últimos treinta y cuatro meses. Gran parte de ellos son destruidos; los restantes son empaquetados y conducidos fuera del edificio del palacio parlamentario.

Un senador opositor esbozó una singular explicación. "a lo mejor me sirven dentro de algunos años". Después, como si el mismo no creyera en su pronóstico, ordenó romperlos.

De casi todas las dependencias que ocupan los bloques han sido retirados la mayoría de los símbolos partidarios. Las paredes muestran los claros que ocuparon algunos retratos. Del bloque de diputados radicales fue retirado un busto que correspondía al ex presidente Yrigoyen.

Un papelerío que abunda en estas jornadas es el que corresponde a las solicitudes para gestionar las jubilaciones de los legisladores. Algunos de ellos, que han llegado al límite de edad que indica la ley, se han aprestado a recoger los beneficios de la legislación previsional.

Como hechos rescatables de la jornada de hoy, queda la insistencia de Luis Sobrino Aranda (grupo de trabajo, Santa Fe) de reiterar su renuncia indeclinable a la banca; y de Ricardo De Luca (grupo de trabajo, Capital), quien volvió a cuestionar la representatividad de las cúpulas de la Confederación General del Trabajo y de las "62 Organizaciones Peronistas".

La actitud crítica de De Luca sobre singulares características si se tiene en cuenta que ocupa la secretaría general de Sindicato Argentino de Trabajadores Navales y que hoy precisamente se realizaron elecciones en ese gremio donde el legislador disidente postuló su reelección.

Quienes no perdieron el buen humor fueron los cronistas parlamentarios. Con un "long-play" de marchas militares prepararon un "casette" que fue escuchado tantas veces como visitó la sala de periodistas de la Cámara de Diputados algún legislador. Algunos de estos advirtieron la broma, otros empalidecieron y cuando se notificaron de la falsedad de la reproducción ensayaron alguna protesta de circunstancias. Pero ninguno de los quejosos —en realidad fueron pocos— ensayó un discurso en defensa de institución parlamentaria.

Predominó en todos los casos la singular amistad que se sella entre los parlamentarios y los periodistas. Es, en definitiva, una tolerancia recíproca amable.

En el Ministerio de Trabajo, su titular, Miguel Unamuno, acompañado del ministro de Economía, Emilio Mondelli, recibe a la Comisión Coordinadora de Gremios Estatales. (Radiofoto de Télam).

Una comisión analizará los salarios de los estatales

Lo acordaron así 2 ministros y la coordinadora de gremios

BUENOS AIRES, 22 (NA). — os integrantes de la Coordiadora de Gremios Estales, se eunieron hoy durante casi uatro horas con los ministros e Economía y Trabajo, Emilio londelli y Miguel Unamuno, espectivamente, acordándose creación de una comisión d-hoc dedicada al estudio de s problemas salariales del ector e integrada por repreentantes oficiales y sindicales.

El titular de los municipales n el orden nacional, Gerónio Izzetta, manifestó al retirse de la reunion su satisfacon por el acuerdo logrado ya e, dijo "Nosotros no estamos acuerdo con el aumento del por ciento por lo que los tatales estamos muy retrasaos respecto de los demás trajadores".

Posteriormente, el ministro londelli desmintió las versioes relativas a cesantías masias en el area de la administración pública, tema que ha sido uno de los principales otivos del prolongado enentro.

Los dirigentes sindicales informaron que mañana se reunirá la coordinadora para designar sus representantes en comision hoy instituida.

olicitud de os hoteleros

BUENOS AIRES, 22 (Télam) — Una nutrida delegación de rectivos y asociados de la Cáara de Hoteleros de la República Argentina, se hizo presente hoy en la Secretaría de Comercio, para solicitar mejoras en las tarifas actualmente vigentes para el sector.

No pudiron ser atendidos por el titular de esa cartera, por impedirlo el cúmulo de tareas que éste debió atender durante la jornada, no obstante ello Urdaquiola dio instrucciones a un funcionario del área, para que recabase de los directivos de la Cámara de Hoteleros toda la información y fundamentos de su pedido, en base a los cuales el tema será tratado en una próxima reunión que se realizará posiblemente el viernes próximo, entonces con la participación del secretario de Comercio.

CTERA hará mañana una movilización nacional

Será "para salvar a la educación pública"

BUENOS AIRES, 22. (NA). — La Confederación de Trabajadores de la Educación (CTERA), realizará pasado mañana una jornada de movilización nacional "para salvar a la educación pública".

Así lo decidió el consejo confederal de la entidad que dispuso, además, un acto público que se realizará el viernes de esta semana y una movilización de docentes y padres de alumnos que tendrá efecto el 4 del mes próximo, con características que se fijarán en los próximos días.

La CTERA adoptó esta decisión en defensa de sus reclamos salariales, asistenciales y previsionales y del encauzamiento de la política educativa, temas que, junto a la defensa de la educación, serán expuestos en el acto público del viernes que se llevará a cabo a las 18.30 en el local de Moreno 1729.

Con respecto a la defensa de la educación pública, dijo Alfredo Bravo, secretario general de la entidad gremial, que "en estos momentos estamos asistiendo a los inequívocos síntomas del vaciamiento de nuestra educación, sin que los responsables se inmuten, sin que los poderes reaccionen".

"El viernes —enfatizó el dirigente gremial—, no vamos a referirnos solamente a las frustraciones de este gremio, que son muchas, gremio al que cada día se le piden más sacrificios y al que luego se lo sacrifica poniéndolo a merced de las más serias e injustas acusaciones".

Añadió Bravo que "sepa el señor ministro Arrighi que no nos asusta nuestra cuota de sacrificio pero que no admitimos el vaciamiento de la educación pública, al que el magisterio asiste sin poder participar en la implementación y corrección de planes, no porque nuestra entidad no lo tenga previsto, sino porque ni siquiera se nos conceden las entrevistas solicitadas. Contamos, eso sí, con el apoyo de parlamentarios que nos honran con su opinión".

Dijo Bravo a Noticias Argentinas, que "en los próximos días fijaremos las características de la movilización de docentes y alumnos que tendrá efecto el 4 del mes próximo, lo haremos de acuerdo a los más limpios reclamos con respecto al futuro de la educación".

La docencia, a través de la CTERA, ha solicitado hace dos semanas un sueldo mínimo de dos mil pesos ley, la devolución de la obra social, la aplicación del artículo 51 del Estatuto del Docente —que señala que los jubilados deben cobrar el 82 por ciento de los sueldos de los agentes en actividad— y la destitución de la caja compensadora que se integra con el descuento del tres por ciento de cada agente de la docencia".

Impositiva tiene desde ayer nuevo director general

BUENOS AIRES, 22. (NA). — Procediendo con rapidez en una ordenación administrativa inesperada, el secretario de Hacienda, Juan Carlos Laurens, puso en funciones esta tarde a los dos funcionarios de mayor jerarquía en la Dirección General Impositiva.

Con ese motivo, presidió un breve acto en el salón de la presidencia de esa dependencia, entregando la dirección general al doctor Carlos Miguel Antonioli y la subdirección al doctor Pedro E. Pagani.

Ambos indicaron que concretarán una vigorosa acción para reordenar las labores en impositiva, que están alteradas en la actualidad por una disputa en los dos elencos directivos en que se dividió el sindicato del personal.

Disturbios

(Viene de la Pág. 1ª)

zos más importantes como consecuencia del estallido de una bomba cuya onda expansiva afectó también a fincas linderas y a una parada de automóviles con taximetro que existe en el lugar.

Dicha farmacia es propiedad de Leiva Galerich, de 54 años de edad.

Allanamiento en Santa Fe

SANTA FE, 22 (NA). — Pudo saberse que este fin de semana efectivos de Seguridad efectuaron un allanamiento en la vivienda que se encuentra ubicada en la calle San Martín 3757 de esta ciudad.

Esa dirección corresponde a un pasillo en el que se encuentran las entradas a varias viviendas, por lo cual no se pudo establecer cuál fue la investigada. Lo que sí pudo confirmarse es la detención de una persona joven, de aproximadamente 22 a 25 años, presumiblemente estudiante, que sacada esposada por los efectivos intervinientes en el operativo.

Atentado en Caballito

BUENOS AIRES, 22 (NA). — Causó alarma el estallido de una poderosa bomba registrada esta mañana en el interior de una playa de estacionamiento ubicada en la calle Avellaneda al 1300, del barrio de Caballito, que provocó cuantiosos daños pero no víctimas.

Estalló una bomba en Rosario

ROSARIO, 22 (NA). — Un atentado con bombas se registró esta madrugada contra el domicilio de un dirigente de la Unión Ferroviaria en esta ciudad, y aunque produjo daños materiales importantes no provocó víctimas personales, informó la policía.

El estallido se registró a las 4.20, en la finca de Rubén Darío 1998, donde reside Héctor Rivabella, integrante de los cuerpos dirigentes de la Unión Ferroviaria local.

El de ayer, fue el día más sangriento para Beirut

Hubo más de 100 muertos en varios enfrentamientos

BEIRUT, 22 (Télam Reuter) — Varios enfrentamientos sangrientos, que se prolongaron durante toda la jornada de hoy dejaron un saldo de por lo menos 100 muertos en esta ciudad, convirtiéndola así en las 24 horas más sangrientas de casi un año de guerra civil.

La falange derechista, integrada por cristianos maronitas, y que apoya al presidente libanés Suleiman Franjieh, reanudó sus ataques de artillería contra las zonas, musulmanas de la ciudad, empleando al efecto cañones de 155 milímetros emplazados en las colinas al noreste de Beirut.

El presidente de 65 años continuaba entre tanto resistiendo las demandas para que renuncie, formuladas por diversos sectores políticos y militares. Se reunió hoy con su gabinete para discutir la forma más conveniente para dimitir al alto cargo, tratando de lograr una forma "elegante" para ello.

Mientras se reunia el gobierno proseguian los encarnizados combates por el control del lujoso hotel "Holiday Inn", de 26 pisos, ubicado junto al mar, entre los partidarios de Franjieh y sus opositores izquierdistas musulmanes.

En la tarde de hoy, fuentes policiales informaron que habían perecido cien personas durante las doce horas previas, pero debido a la confusión reinante y las escenas de terror y pánico fue imposible obtener cifras fidedignas.

Una comisión sectorial analizará los problemas del gremio almacenero

BUENOS AIRES, 22 (Télam). — La constitución de una comision sectorial del gremio almacenero, que tendrá carácter permanente y actuará en todo lo concerniente al estudio de la evolución de los costos de los productos que comercializa el sector, acordóse esta noche en una reunion que en la Secretaría de Comercio, Emilio Udaquiola, mantuvo con directivos del consejo de almaceneros minoristas de la República Argentina.

Esta comisión sectorial estudiará los siguientes temas: desabastecimiento; márgenes de comercialización y confección de listas de precios oficiales.

Como resultado de la conversación mantenida en la oportunidad, se convino suscribir un Acta de Concertación, "para encontrar las coincidencias entre los objetivos del gobierno en forma de un mayor abastecimiento, normalización de los precios y solución de los problemas del sector almacenero minorista".

El acta de referencia dispone la creación de la mencionada comisión sectorial en el ámbito de la Secretaría de Comercio la que estará integrada por cinco funcionarios designados por el titular de esa cartera y cinco miembros nombrado por el Consejo de Almaceneros Minoristas.

Se especifica en el acta que la comisión creada revisará en el término de 10 días los márgenes de los artículos de la canasta familiar, de acuerdo con la solicitud presentada por dicho consejo de almaceneros.

Se conviene, también, la distribución por parte del consejo de almaceneros de cuotas de azúcar que otorgue la Secretaría de Comercio, entre las cooperativas y centros de almaceneros en forma permanente.

Indícase además que el secretario de Comerrio contemplará la forma de integrar el directorio de CONASA con un representante del consejo de almaceneros; y se dirigirá a la Secretaría de Hacienda para solicitarle la disminución del 50 por ciento de las alicuotas por la venta de artículos de la canasta familiar.

Herreras se encuentra en Uruguay

MONTEVIDEO, 22 (UPI). — Casildo Herreras, secretario de la Confederación General del Trabajo (CGT), de la Argentina, se encuentra en Montevideo según fuentes allegadas a círculos gremiales.

Coincide la llegada de Herreras con la visita de los líderes sindicales de Estados Unidos, Nel Barisic y Miller Billups, procedentes de Chile, quienes realizan una gira de buena voluntad para estrechar vínculos con representantes de trabajadores democráticos del hemisferio sur.

Pese a no haberse dado información al respecto, las fuentes indicaron que posiblemente Herreras se entrevistaría con los delegados norteamericanos.

El sindicalista argentino, abordado por periodistas locales se negó rotundamente a formular ningún tipo de declaración.

COOPERATIVA VITIVINICOLA CHIVILCOY LIMITADA

CONVOCATORIA

De conformidad con lo dispuesto por la ley 20.337 y artículo Nº 37 de nuestros estatutos, se convoca a los señores socios a la ASAMBLEA GENERAL ORDINARIA que se efectuará el dia 13 de abril de 1976, a las 17 horas en el local de la cooperativa, sito en Carril Norte s/n. de la ciudad de General San Martín, provincia de Mendoza, para considerar el siguiente:

ORDEN DEL DIA

1º) Designación de dos socios presentes para que juntamente con el presidente y secretario firmen el acta de asamblea y designación de tres socios presentes para integrar la comisión escrutadora de consejeros y síndicos

2º) Consideración de la memoria, balance general, cuadro de pérdidas y excedentes, proyecto de distribución de resultados, informe del síndico y auditor correspondientes al decimoquinto ejercicio cerrado el 31 de julio de 1975.

3º) Aprobación de revalúo contable practicado de acuerdo al decreto ley 20.337/73.

4º) Fijar retribución al trabajo personal realizado por los consejeros.

5º) Autorización para elaborar a terceros. "Resolución 91/73 del I. N. A. C.".

6º) Elección de dos socios titulares y suplentes para que tasen los porcentajes de daños por accidentes climáticos en los viñedos, y dos socios para que verifiquen la recepción y distribución de los fondos provenientes a ese fin.

7º) Elección de cuatro consejeros titulares en remplazo de los señores Carlos Nardon, Salvador Juan Messina, Isaac Rubio y Humberto A. Valestra. Elección de síndico titular y síndico suplente en remplazo de los señores Carlos Emilio Cahiza y Alberto Aldo González. Elección de cuatro consejeros suplentes.

General San Martín (Mendoza), marzo de 1976.

Camilo Osvaldo Fausti — Secretario — Miguel Sánchez Guerrero — Presidente

23|3|F|55407|23|3

ELLOS QUE TIENEN MUCHA EXPERIENCIA EN "MATERIA AVISOS"

(MARTILLEROS - VENDEDORES DE PROPIEDADES - COMERCIANTES IN AUTOS USADOS / CASAS DE COMPRA/VENTA - CORREDORES DE COMERCIO, ETC.

NOS CONFIAN DIARIAMENTE SUS MAS IMPORTANTES NEGOCIOS (...por algo será!)

AVISOS
- CLASIFICADOS ECONOMICOS
- NOTABLES AGRUPADOS

DIARIOS
LOS ANDES
EL ANDINO

Su mejor inversión publicitaria COMPRUEBELO!

Chispazos por IAN

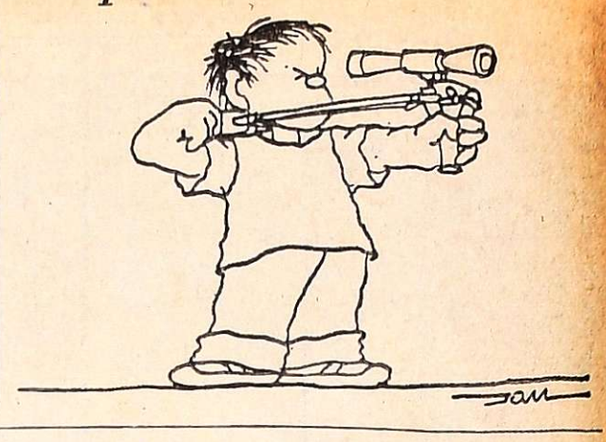

Hizo graves acusaciones el financista Jorge Antonio

Dijo que el país podía obtener un crédito por más de 3 mil millones de dólares y enjuició a sectores del peronismo

BUENOS AIRES, 22. (NA). — "Si eso sirve para traer orden, paz y respeto y una conjunción Fuerzas Armadas - pueblo, bienvenido sea", expresó el financista Jorge Antonio al opinar sobre los rumores que hacen referencia a una inminente asonada militar.

En una conferencia de prensa ofrecida esta tarde en un hotel céntrico y en el texto de una declaración distribuida en la oportunidad, el financista brindo esa definición y otras referidas a la forma en que encontró el país, a las soluciones que harán posible la recuperación nacional y a los motivos que lo impulsaron a retornar a la Argentina tras un prolongado exilio.

Tras destacar que regresaba al país "cuando otros se escapan o al menos evaden las riquezas que las circunstancias o el mal proceder ha puesto en sus manos", Jorge Antonio afirmó que "despues de veinte años de exilio me encuentro con una Argentina anarquizada, violenta en lo político, en lo social y en lo económico".

Esa situación la atribuyó "a una legión de incapaces que actuaron en función directa de sus mezquinos intereses y que fueron guiados hacia un sólo objetivo: la destrucción del justicialismo como doctrina rectora de la mayoría argentina" y afirmó que "las soluciones son sencillas: hacer llegar la capacidad al gobierno y revestirla de la necesaria autoridad. Para eso es imprescindible lograr una verdadera conjunción entre el pueblo y las Fuerzas Armadas para concretar los grandes destinos de la Nación".

Jorge Antonio destacó la importancia de las organizaciones gremiales en el proceso, pero limitadas a su funcion de defender a los trabajadores ya que "el sindicalismo no debe ser gobierno", y sostuvo que la juventud que ha sido marginada debe ser reintegrada porque representa las reservas del futuro".

Ayuda financiera

Al referirse a las soluciones financieras que el país necesita, sostuvo que "estoy dispuesto a probar que con un mínimo de orden la Argentina recibirá ayuda en grandes cantidades", añadiendo que ese orden debe imponerse "cueste lo que cueste" y empezar desde la cabeza.

Respecto de las ofertas financieras realizadas cuando se encontraba todavía en el exterior, por un monto de 3.000 millones de dólares, ratificó su existencia y afirmó que la operación se frustró cuando algunos funcionarios "por celos, por mezquindad, y porque probablemente se pensó que yo podría especular políticamente" las boicotearon.

Ante una pregunta expresó que esa oferta ya estaba vencida, pero que existen otras y superiores. Explicó que en los países árabes, en los Estados Unidos y principalmente en Europa hay "cantidades fabulosas de dinero" que quieren ser invertidas en nuestro país.

Explicó que luego de las eras del "eurodólar" y el "petrodólar", al que auguró corta vigencia, llegará el periodo del "proteindólar" y que entonces los pesos como el nuestro se verán favorecidos y deberán sacar provecho de la situación.

Denunció luego Jorge Antonio que "en la iniciación de este gobierno hubo todo un plan maquiavélico para destruir el proceso económico de nuestro país. Se tomaron medidas ajenas a la realidad que los argentinos necesitaron, que desalentaron la inversión", e instó a trabajar para desarrollar las riquezas naturales y provocar así los aportes necesarios y suficientes para el desarrollo del país.

Sostuvo sin embargo que "la mejor y única ayuda es la que en definitiva nos podemos dar a nosotros mismos. Hoy la solución no se puede buscar en manuales. Hacen falta medidas de política económica. Acabar con los intereses de grupos disfrazados de equipo, plantear una política económica y defenderla. Aplicarla contra viento y marea. Dejar de lado las ilusiones distributivas y ponernos a trabajar. Pero eso sí, que el fruto de nuestro trabajo lo disfrutemos nosotros y no los banqueros suizos".

Las alternativas

Luego de definirse como "justicialista pero por sobre todo argentino", Jorge Antonio advirtió que "este es el momento para que los argentinos fortalezcamos el movimiento nacional que necesita el país y que ya políticos, sindicalistas y militares esclarecidos vienen anunciando. Esa es la alternativa a que me sumo —agregó—, la única. La otra es el marxismo, que nada tiene en común con nosotros y que en esta disyuntiva en que el mundo vive debe ser erradicado definitivamente de nuestra Nación".

Aclaró también que no traía "intereses políticos ni sectarios" y que todavía no había establecido contactos con el gobierno.

Al ser preguntado por qué no retornó al país apenas comenzado el gobierno justicialista, respondió que ello se debió a que "molestaba a la verdadera banda de delincuentes que rodeó a Perón", y se ocupó única y exclusivamente de sus intereses privados".

Cuando se le mencionó que la solución cívico-militar que propiciaba podría provocar que los sectores verticalistas del peronismo lo acusaran de "golpista", afirmó que ello confirmaría la mezquindad de la cúpula dirigente.

Ya sobre el final de la conferencia de prensa, se suscitó el siguiente diálogo entre Jorge Antonio y uno de los periodistas:

Periodista: ¿Cuál es concretamente la solución que usted postula para los problemas del país?

Jorge Antonio: "Levantarse todas las mañanas a producir hechos concretos".

P.: "Pero muchos políticos dicen que se levantan a las 6 de la mañana y no hacen nada".

J. A.: "Olvídese de los políticos".

P.: "Y la señora Presidente también se levanta todos los días para llegar a las 8 de la mañana a la Casa de Gobierno...".

J. A.: "A la señora se le puede permitir que se levante a las 6 de la mañana y no haga nada. Eso nos corresponde hacerlo a nosotros. Pero entiéndalo bien, como señora...".

Andrei Gromyko ofreció cooperación a Inglaterra

LONDRES, 22 (U.P.I.). — El ministro de Relaciones Exteriores de la Unión Soviética, Andrei A. Gromyko, ofreció "cooperación mútuamente ventajosa y a largo plazo" a Gran Bretaña al iniciar hoy tres días de conversaciones sobre los esfuerzos británicos para poner fin a la intervención soviética y cubana en el Sur de Africa.

Gromyko, quien llegó hoy en su primera visita al país desde 1970, sostuvo esta tarde la primera de sus tres entrevistas programadas con el secretario de Relaciones Exteriores, James Callaghan. El dirigente soviético tiene previsto reunirse el miércoles con el primer ministro Harold Wilson.

Los funcionarios diplomáticos dijeron que Gran Bretaña confía en elaborar un acuerdo con Gromyko bajo el cual Moscú se comprometa a no intervenir en Rhodesia o Namibia (Africa Sudoccidental) en respuesta a la retirada de todas las tropas sudafricanas de Angola.

A su llegada al aeropuerto Heathrow de Londres, Gromyko dijo que desde la visita de Wilson y Callaghan a Moscú, en febrero de 1975, las "relaciones entre la Unión Soviética y Gran Bretaña han mejorado notoriamente".

Agregó que la Unión Soviética está lista "de acuerdo a los principios de la coexistencia pacífica" a continuar el proceso "destinado a desarrollar las prelaciones de cooperación mútuamente ventajosa y a largo plazo con Gran Bretaña, en los campos político, económico, científico y cultural".

Las relaciones entre ambos países estuvieron congeladas durante algún tiempo después que Gran Bretaña expulsó a 90 diplomáticos y funcionarios soviéticos sospechosos de espionaje en junio de 1970, pero mejoraron gradualmente en los últimos dos años.

Mercado de cambios

BUENOS AIRES, 22 (Télam). — Las cotizaciones de las divisas en los mercados de cambios fueron hoy las siguientes:

Monedas	Mercado Oficial Comprador	Mercado Oficial Vendedor	Mercado Libre Comprador	Mercado Libre Vendedor
1 Libra esterlina	268,80	269,99	549,12	559,33
1 Dólar estadounidense	140,00	140,33	286,00	291,00
100 Francos franceses ...	3.098,20	3.119,54	6.329,18	6.468,93
100 Liras italians	16,38	16,56	33,46	34,34
100 Pesetas Cta. "A"	208,60	216,11	426,14	448,14
100 Pesetas Cta. "B"	201,60	209,09	411,84	433,59
100 Marcos alemanes	5.510,40	5.537,42	11.256,96	11.482,86
100 Marcos finlandeses ..	3.623,20	3.645,77	7.401,68	7.560,18
100 Florines holandeses ..	5.178,60	5.204,84	10.579,14	10.793,19
100 Fr. belgas financieros	356,16	358,40	727,58	743,21
100 Fr. belgas convertibles	356,58	358,82	728,44	744,09
100 Francos suizos	5.511,80	5.538,83	11.259,82	11.485,77

Sugestivas contradicciones en las actividades políticas

(De nuestra Corresponsalía en la Capital)

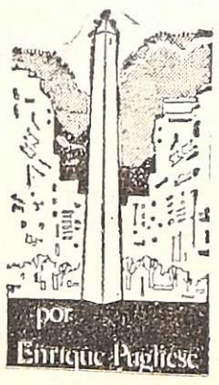

BUENOS AIRES, 22. — La fluida marcha de los acontecimientos políticos suscita episodios que no pueden pasarse por alto. Una mirada más o menos prolija sobre el quehacer de los sectores dirigentes del país evidencia sugestivos elementos de deterioro. Hace pocos días, sin ir más lejos, Lorenzo Miguel convocó a 5.000 personas al recreo Rutasol de la Unión Obrera Metalúrgica, a fin de efectuar —en el curso de un almuerzo campestre— la más solidaria de las adhesiones a la señora Isabel de Perón. Iban a ocupar la cabecera de la mesa, ministros del Poder Ejecutivo, altos funcionarios públicos, legisladores nacionales y provinciales, representantes de la CGT y de las 62 Organizaciones y otras personalidades del quehacer peronista. Sólo acudió a la convocatoria un millar de invitados y se observaron significativos claros en las mesas dispuestas para los jefes sindicales, los legisladores y ministros. Por lo demás, la señora de Perón se contentó enviando un cordial saludo escrito a la reducida concurrencia que integraban Lorenzo Miguel y Casildo Herreras. Se podrá argumentar que el oficialismo padece, desde hace varias semanas, un agudo proceso de deterioro interno y ello ocasiona este tipo de contradicciones. No es, sin embargo así. En el seno del radicalismo —fuera de la lucha interna que se observa entre la conducción del bloque de senadores nacionales de la UCR, encarnada por Carlos H. Perette, y la conducción del comité nacional, ejercida por Ricardo Balbín— se perfilan gruesas contradicciones políticas. Cuando Perette creía en la posibilidad de la consumación del juicio político o en la celebración de la asamblea legislativa, Balbín aconsejaba el renunciamiento o la licencia prolongada de la señora de Perón. Ambos vieron frustradas sus posiciones. Balbín se recuperó tendiendo a fortalecer el puente unitario con la nueva conducción justicialista encarnada por Deolindo Felipe Bittel después de escuchar las recomendaciones de intransigentes, comunistas, revolucionarios cristianos y demoprogresistas, ya separados de tales deliberaciones. Perette, por su lado, no se queda quieto y lanza elogiosos dardos a Balbín, explicando: "El radicalismo no tiene pactos con el peronismo". A su vez, el senador Juan Carlos Pugliese —ex ministro de Economía de la Nación y presidente del comité de la provincia de Buenos Aires de la UCR— sugirió, después de una entrevista con el ministro Emilio Mondelli, la posibilidad de una colaboración del equipo económico radical que le tocara liderar hace años. No pasó mucho tiempo y Alfredo Concepción, Enrique García Vázquez, Félix Elizalde, Juan del Conte y Germán Lopez —integrantes del equipo de economistas del radicalismo— difundieron un documento en el que critican la sugerencia formulada por Pugliese a Mondelli. Seguir cosechando contradicciones, hoy por hoy, sería ocioso. Marcar la existencia de algunas, en cambio, es tarea que pinta de cuerpo entero los días que corren y anticipan, sin lugar a dudas, lo que ha de

Quiniela de Mendoza

El Banco de Previsión Social dio a conocer los premios de la Quiniela de Mendoza, sorteada anoche:

1er. premio	.....	038
2º "	.....	634
3º "	.....	459
4º "	.....	139
5º "	.....	069
6º "	.....	320
7º "	.....	899
8º "	.....	540
9º "	.....	007
10º "	.....	958
11º "	.....	311
12º "	.....	689
13º "	.....	632
14º "	.....	653
15º "	.....	151
16º "	.....	239
17º "	.....	003
18º "	.....	271
19º "	.....	137
20º "	.....	899

Tómbola

MONTEVIDEO, 22. (UPI). — En el sorteo de la Tómbola de Montevideo, efectuado hoy resultaron premiados los siguientes números:

596	564
086	028
211	648
244	169
766	632
678	314
797	562
777	119
564	816
918	325

JUNIN
ASUNTOS CIVILES, COMERCIALES Y LABORALES
Dr. EXEQUIEL REDONDO
ABOGADO
Martes y Jueves, 18.30 a 21.30 hs.
Salvador González 227
18|3|F|51756|27|3

UNION CIVICA RADICAL
MOVIMIENTO RESPETO PARTIDARIO

Con motivo de haberse postergado el comicio interno para el 6 de junio del corriente año, quedan diferidos para la última jugada de la Lotería de Mendoza del mes de mayo de 1976 los Bonos Contribución.

El secretario de Prensa y Difusión, Osvaldo Papaleo, durante el reportaje que se le efectuó ayer por Radio Rivadavia, en Buenos Aires. (Radiofoto de Eélam).

Papaleo denunció maniobras con el papel para diarios

Formuló críticas a sectores del periodismo e hizo anuncios

BUENOS AIRES, 22 (NA). — El secretario de Prensa y Difusión de la Presidencia de la Nación denunció hoy que se estan cometiendo maniobras especulativas con el papel para diarios y revistas, y aunque no señaló especificamente a los responsables, anticipó que el gobierno se propone tomar cartas en el asunto pues "el país no puede darse el lujo" de seguir invirtiendo 350.000 dólares diarios en ese producto.

"Yo no digo que el que lo puede comprar (al papel) no lo compre, pero el problema es que el que lo puede comprar no lo revenda", afirmó el funcionario, para añadir a continuación que "hay un montón que compran el papel a precio oficial y lo revenden por el interior, y eso lo sabe todo el mundo".

La indiscriminada acusación surgió en el curso de una entrevista propalada por radio Rivadavia, durante la cual Papaleo también halló oportunidad para expedirse sobre otros temas estrechamente vinculados con la labor que desempeña: la situación del periodista Bernardo Neustadt, al que aludió de modo despectivo; el nivel del periodismo argentino, que consideró satisfactorio; la aparición del diario "La Tarde", al que calificó de "bodrio", la temporaria clausura de "La Opinión", órgano al que criticó severamente; la deuda de la agencia Télam, que prometió pagar, aunque sin fijar términos; la situación de los canales en manos del Estado, que prometió revertir en poco tiempo para que dejen de ser "deplorables"; el mundial del 78, que será difundido eficientemente y dejará una gran infraestructura de comunicaciones; y la censura cinematográfica, que calificó de "blanda".

Severas críticas

En un diálogo que no se distinguió por los eufemismos, las palabras más duras de Papaleo fueron las que destinó al matutino "La Opinión" al que reprochó, en primer término, haber dicho que "se estaban preparando embajadas para asilar a los funcionarios peronistas que se van a tener que ir por un eventual golpe de Estado".

El funcionario replicó que "el pueblo peronista es mucho, demasiado para asilarnos, y no vamos a caber en todas las embajadas", luego de afirmar que con dicha información, Timmerman (director del matutino) habría rebasado el nivel de opinión para pasar a un terreno casi policiaco, casi de delación, casi de represión.."

También se refirió a una información publicada por el mismo organo relacionada con carpetas que la presidente habría entregado a altos dirigentes gremiales conteniendo antecedentes de supuestos negociados, considerando que "eso no es periodismo, no es libertad de opinión... pienso que eso está entrando en el terreno de la difamación pública". Igualmente inclemente se mostró Papaleo cuando al recordar un artículo de "La Opinión" titulado "Operación Tragalux" (literatura fantástica con personajes reales, lo definió) comparó al matutino con la revista humorística "Rico Tipo"... "... yo con "Rico Tipo" no discuto", acotó.

El vespertino "La Tarde", de reciente aparición, que pertenece al mismo grupo empresario, tampoco cuenta con la simpatía del secretario de Prensa. No sólo lo calificó de "bodrio", sino que estimó que su aparición respondía al propósito de cubrir un área de opinión opositora al gobierno, en un turno más.

En cambio, el funcionario no ocultó su admiración por los diarios "La Razón" y "Clarín", aunque dejando en claro que el elogio iba dirigido al estilo periodístico y no a la línea ideológica de tales órganos.

A despecho de tan dispares apreciaciones, el secretario de Prensa consideró de "buen nivel" al periodismo argentino, y dijo que había llegado a tal conclusión leyendo los diarios extranjeros.

En ese halagüeño cuadro la excepción pareció corresponder a Bernardo Neustadt. Al comentar el abrupto final de su programa "Tiempo Nuevo", Papaleo estimó que esa emisión había tomado un rumbo nada satisfactorio. "A mí, Neustandt no me interesa como periodista", dijo en tono displicente, pero no descarto que algún director de un canal pueda todavía contratarlo". "Lo que seguramente no le dará son las condiciones económicas que le dio Villone", remató.

La situación en Télam

Al abordar el tema de la gigantesca deuda que la agencia oficial Télam mantiene con las empresas editoras de todo el país, Papaleo dijo que "en el plazo de siete días vamos a ver a quién le debe Télam y quién le debe a Télam", y sin aclarar el significado de este enigmático pronóstico, vinculó de inmediato el tema de la agencia estatal con el del papel para diarios.

Papaleo reconoció que los acreedores de Télam "tienen absoluta razón", pero añadió que junto con ello es necesario analizar otro problema del que "los dueños de diarios no se preocupan mucho".

"El país —dijo— importa 350.000 dólares diarios de papel para diarios, revistas y todo lo que sale", y agregó textualmente: "Y yo pienso que muchos diarios y revistas peronistas hay... y 350.000 dólares diarios es importante importarlos... Le estamos dando una gran mano a los diarios y a las revistas, el gobierno, el Estado nacional... Vamos a pagar la deuda de Télam, pero juntamente con el pago de la deuda de Télam, vamos a poner un poquito de orden en lo otro: el país no se puede dar el lujo de importar 350.000 dólares diarios para diarios y revistas.

—¿Eso implica la eventualidad de regular la entrega de papel?, inquirió un periodista.

"No, de saber quién lo recibe", respondió el funcionario. "Yo no digo que el que lo pueda comprar no lo compre, pero el problema es que el que lo pueda comprar no lo revenda... porque hay un montón que compra a precio oficial y revenden por el interior... y eso lo sabe todo el mundo".

Cambios en televisión

Con respecto a los canales de televisión administrados por el Estado, Papaleo pronosticó un gran cambio a partir del primero de mayo, que se extenderá no tanto al campo administrativo como al de la programación...

"Realmente son deplorables en este momento", enfatizó el secretario de Prensa al definir la calidad de las presentes emisiones de la televisión argentina, pero eludió explicar de qué modo se instrumentará en tan corto plazo la reversión de un proceso de deterioro que ya lleva años.

Igualmente optimista se mostró el secretario de Prensa con respecto a la organización del Mundial de Fútbol de 1978, en lo que hace a su transmisión por radio y televisión.

Ademas de vaticinar que todo saldrá a la perfección, afirmó que luego del certamen la Argentina quedará en posesión de una infraestructura de comunicaciones "para el año dos mil o dos mil quinientos..."

Sobre el cierre de la entrevista, Papaleo se refirió a la censura cinematográfica y a la libertad de prensa.

A la primera la describió como "blanda", y compadeció a los pueblos de Europa y Estados Unidos que, por no aplicarla, estan abiertos a los espectáculos pornográficos.

Y con respecto a la libertad de prensa, dijo que la que ahora rige no tiene antecedentes en el país, y recordó, como contrafigura, que en vísperas de las elecciones del 11 de marzo de 1973, cuando estaban cerradas las campañas proselitistas, la Secretaría de Prensa utilizo los canales para difundir mensajes adversos al peronismo.

Se agudizaron en Córdoba los conflictos laborales

Inicióse un paro en Fiat y hoy harán otro los municipales

CORDOBA, 22. (NA). — Hoy se añadió, al conflictivo panorama de agitación gremial de esta ciudad, el paro iniciado por los obreros de Materfer, del complejo industrial Fiat Concord, que reclaman mejoras sustanciales en sus salarios, y desde la cero de mañana, el clima de inquietud laboral se intensificará con el paro de los trabajadores municipales que, como el de Materfer, será por el término de 48 horas.

Por otra parte, no han cesado los conflictos en una cantidad de plantas fabriles del cinturón industrial. Prosiguen las medidas de fuerza de los trabajadores de prensa, y los docentes agrupados en la Unión de Educadores de la Provincia han anunciado que desde el miércoles 24 aplicarán —como adhesión a la jornada de protesta nacional— variadas "medidas de acción directa", cuya índole exacta no dieron a conocer.

Por lo que atañe al paro de los trabajadores de Materfer, se está realizando sin que hasta esta tarde hubiese sobrevenido incidente alguno, y está dado por medidas de fuerza y demandas variadas de otras fábricas.

Tal es el caso, por ejemplo, del personal de Renault Argentina que, desde la semana pasada, implantaron el denominado "trabajo a tristeza", actitud en que continúan y que ya ha ocasionado un receso del 50 por ciento en la producción de la planta.

En una proporción semejante se estiman las pérdidas originadas por los intermitentes abandonos de tarea y las menudeantes asambleas por turnos, que el personal lleva a cabo en empresas como Grandes Motores Diesel, Transax, Perkins o Thompson Ramco, entre otras.

Los trabajadores de las compañías nombradas insisten en demandar aumentos salariales del orden del 50 por ciento, y no aceptan percibir un incremento de sólo el 20 por ciento, como lo determinó el gobierno nacional.

En lo que concierne al conflicto periodístico, los trabajadores de este sector, que reclaman mejoras en sus sueldos, no desarrollaron ayer sus tareas habituales en el matutino "Los Principios", con lo que dicho diario no apareció en la fecha, como tampoco "La Voz del Interior", donde el paro ya cumplió 48 horas de duración.

Esas medidas fueron adoptadas por la comisión intersindical de la prensa local, y vienen materializándose —en diversas modalidades— desde el viernes pasado, en que no fueron difundidos boletines periodísticos por radio ni por televisión, así como también por el personal del vespertino "Córdoba", que ayer no fue editado.

En fuentes sindicales se manifestó que el paro periodístico continuará, sin precisarse aún su término, y entre las modalidades que revestirá mañana y las jornadas subsiguientes se cuenta la de los paros a decidir y efectuar de manera sorpresiva.

Un solo banco atendió al público

CORDOBA, 22 (NA). — Mientras persiste la falta de atención al público en las distintas casas bancarias, salvo en el Banco Social de Córdoba, único que abrió hoy sus puertas, los trabajadores de esas instituciones reunidos en asamblea acordaron repudiar todos los actos de violencia que se han desatado en el país, así como los secuestros de personas que se produjeron en Córdoba.

Asimismo, resolvieron llevar la inquietud ante las asociaciones obreras, para que determinen el accionar que conduzca a la desaparición de ese tipo de sucesos.

Los bancarios cordobeses, al margen de la entidad oficial que los nuclea, puesto que la Asociación Bancaria desautorizó las medidas de fuerza que se han venido efectuando motorizadas por las juntas gremiales internas a raíz de los casos de secuestro registrados en Córdoba, resolvieron asimismo "ratificar la fe en el gobierno elegido libremente por el pueblo, jaqueado por golpistas apátridas que pretenden destruir nuestro ser nacional para conformar lo que hoy es nación en una simple tribu de dependencia extranjera".

Por su parte, dirigentes de la Asociación Bancaria reiteraron que la entidad no ha declarado ni avalado paro alguno por cuanto no hay asidero gremial que lo sustente. "Es decir —añadieron— que no hay ningún conflicto con las entidades bancarias del medio, y seguramente lo que está sucediendo es motivado por un estado anímico producido ante el presunto secuestro y/o detención de afiliados del gremio. Al no tenerse conocimiento de su paradero y no obstante las posibilidades con que se están realizando las gestiones pertinentes que podrían aclarar este estado de cosas, tienen lugar estas medidas de fuerza", concluyeron.

Alende dará hoy su mensaje por la red oficial

BUENOS AIRES, 22. (NA). — Se anticipó para las 20.30 la disertación que mañana, por la Cadena Nacional de Radio y Televisión, dirigirá el titular del Partido Intransigente, Oscar Alende.

El cambio de horario obedeció a que a partir de las 21 se iniciará la transmisión de los partidos de fútbol correspondientes a la Copa Libertadores.

El mismo temperamento se adoptó el día viernes 5 cuando el ministro Emilio Mondelli anunció el plan de emergencia económica. El mensaje fue anticipado para no perturbar la transmisión del partido de fútbol adelantado para la televisión correspondiente al torneo Metropolitano.

Urdaquiola es el nuevo secretario de Comercio

BUENOS AIRES, 22. (NA). — Un imprevisto cambio hubo esta tarde en la Secretaría de Comercio, al ser puesto al frente de su dirección el licenciado Emilio Urdaquiola. El acto se cumplió en las primeras horas de la tarde en el Salón de las Banderas de la dependencia oficial, ante la presencia de unos pocos funcionarios que habían acudido a saludar al licenciado Jorge Benalcazar, actual secretario de Programación y Coordinación Económica, quien se había anticipado que asumiría interinamente las funciones que dejó en el fin de semana el ingeniero José Eduardo Llorens Pastor.

Benalcazar estuvo presente en el salón, junto al funcionario que leyó el decreto 1.070 del P. E., por el cual se designa a Urdaquiola en ese cargo, con retención de sus funciones actuales en la subsecretaría de Programación y Coordinación Económica y en la Corporación de Empresas Nacionales.

En el acto de asunción, hablaron el titular de Programación y Coordinación Económica y el nuevo secretario de Comercio, quien se limitó a agradecer la confianza que se había puesto en él.

Según indicó a algunos funcionarios del elenco estable, tiene el propósito de proceder a una inmediata reordenación de la estructura funcional y disponer, al mismo tiempo, la modificación de la designación de funcionarios de modo de impulsar una acción vigorosa en defensa de la estabilidad de los precios. En este nuevo ordenamiento, cesaría la actual intervención policial en las funciones de inspección de los comercios.

El nuevo secretario formó parte del equipo del licenciado Juan Carlos Benítez, un experto en represión del contrabando.

Se iniciaron las medidas de fuerza en Impositiva

BUENOS AIRES, 22 (NA).— En trece seccionales de todo el país, se cumplieron medidas de fuerza del personal de la Dirección General Impositiva, consistentes en paros de seis horas por turno en demanda de mejoras salariales.

Los paros se prolongarán hasta mañana y constituyen una continuación de las medidas que vienen cumpliendo los trabajadores de la repartición en la Capital Federal que de no conseguir las reivindicaciones solicitadas proseguirán con una huelga de 72 horas a realizarse a partir del próximo 25 de marzo.

Las seccionales que hoy cumplieron con los paros fueron las de Capital Federal, Bahía Blanca, Comodoro Rivadavia, Concordia, Junín, La Plata, Mar del Plata, Mendoza, Mercedes, Resistencia, Río Cuarto, Santa Fe y Tucumán.

Paro en una planta metalúrgica

BUENOS AIRES, 22 (NA).— Los trabajadores del establecimiento Tamet - San Francisco de la Capital Federal, resolvieron en una asamblea realizada este mediodía, comenzar un paro de actividades de 48 horas a partir de ese momento, en demanda de mejoras salariales y en repudio al plan económico de emergencia del ministro Emilio Mondelli.

Un comunicado del personal de la planta puntualiza que la medida de fuerza se lleva a cabo ante "la negativa de la empresa a otorgar un aumento de 500 mil pesos viejos o sea dos mil quinientos la hora de permanencia en fábrica" y "en repudio a la empresa por negarse a recibir a la representación gremial para continuar las tratativas".

Asimismo se puntualiza "el repudio al plan económico nacional elaborado por el ministro Mondelli y avalado por la Unión Obrera Metalúrgica —que nuclea a los trabajadores en conflicto— la CGT y las 62 Organizaciones".

FOTOS CARNET
FOTO ALADINO
EN SU NUEVO LOCAL
San Juan 1392 - Tel. 218285
1|12|F|Pte.

Propician un pedido de informes sobre presuntas irregularidades en YPF

BUENOS AIRES, 22 (NA). — Preguntan al Poder Ejecutivo si es cierto que "la actual conducción de Yacimientos Petrolíferos Fiscales, habría reincorporado a ex-funcionarios que fueron separados de sus cargos por notoria irregularidad en el desempeño de sus funciones, y que aparecen inculpadas en causa penal que tramita ante el juzgado Nro. 2 de la ciudad de La Plata".

El pedido de informes fue presentado por el diputado nacional Carlos Fonte (UCR, Capital).

El cuestionario formula también los siguientes interrogantes:

Si es cierto que el interventor en YPF tiene conocimiento de que en la administración del puerto de La Plata habrían ocurrido malversaciones de fondos y en particular mediante la contratación de buques o de bodegas a término.

Si es cierto que en la contratación de buques de transporte o de bodegas a tiempo se han pagado valores superiores a los del mercado internacional con desconocimiento de las normas que rigen el mismo.

Si es cierto que en el año 1975, entre las contrataciones económicamente inconvenientes se efectuó una, entre YPF y Liberia Refining Company, de Monronvia Liveria, para el transporte de un cargamento de petróleo, pagándose una comisión de 9.1/4 puntos, cuando la comisión usual en el mercado mundial no supera los 5 puntos.

Si es cierto que en la contratación del Bit Sardinia Iglesias los funcionarios de YPF, por inadvertencia u omisión culposa en la especificación de la cláusula 24, por el que se desconocía todo derecho al armado originó un reclamo de 96.111 dólares que YPF podría haberse evitado.

Unamuno recibió a dirigentes del gremio petrolero

BUENOS AIRES, 22 (NA). — El ministro de Trabajo de la Nación, Miguel Unamuno, recibió esta mañana a una delegación de la Federación de Sindicatos Unidos Petroleros del Estado encabezada por los dirigentes Diego Ibáñez y Lucio Otegui quienes le solicitaron la intervención de la autoridad laboral en el diferendo existente entre esa organización y la Empresa Yacimientos Petrolíferos Fiscales (YPF).

Los sindicalistas solicitan el cumplimiento de tres actas acuerdos firmados con la empresa por la que se otorgan mejoras laborales y salariales a los trabajadores por modificación de categorías y cuyo incumplimiento provocó la puesta en alerta de la entidad y el anuncio de posibles medidas de fuerza futuras.

OPEL GM

OPEL K 180
su próximo coche
¿Por qué?

Porque con su diseño y tecnología de origen alemán, le da lo que usted exige de un auto mediano.

BAJO COSTO OPERATIVO
Mecánica sencilla de fácil acceso. Apreciable economía en horas-taller. Motor de mayor cilindrada con menor régimen: trabaja más aliviado (menos desgaste, con ahorro de combustible). Consumo reducido en viaje normal: saliendo de Buenos Aires con tanque lleno, Ud. llega a Mar del Plata y todavía le sobra nafta para el fin de semana.

LARGA VIDA UTIL
Motor 4 cilindros, supercuadrado, 1.800 c.c. 86 HP. Bajo régimen de revoluciones: óptima performance con mayor durabilidad. Carrocería de acero de alta resistencia con piso y laterales enterizos. Chapa protegida por múltiples capas anticorrosivas y antioxidantes. Laca acrílica con acabado exclusivo: brillo permanente de fábrica sin necesidad de pulido.

OPTIMO COMPORTAMIENTO
Relación peso- potencia de (10,75 kg. por HP), que le otorga excelente andar, pique ágil y vigoroso. Suspensión de avanzado diseño que da firme tenida y estabilidad. Combinación motor-caja de amplio margen de uso en cada una de las velocidades (menos cambios, menos desgaste de caja, embrague, etc.). Doble circuito de frenos. Excepcional radio de giro: fácil maniobrabilidad.

CONFORT FUNCIONAL
Butacas reclinables y ajustables que se adaptan mejor al cuerpo de cada conductor. Tablero en negro opaco que elimina reflejos, con todo "a mano", para accionar, sin dejar de mirar el camino. Ventilación circulante, aún con ventanillas cerradas. Marcha más silenciosa a altas velocidades, por su diseño de penetración aerodinámica. Gran visibilidad desde cualquier ángulo. Baúl de máxima capacidad en su tipo.

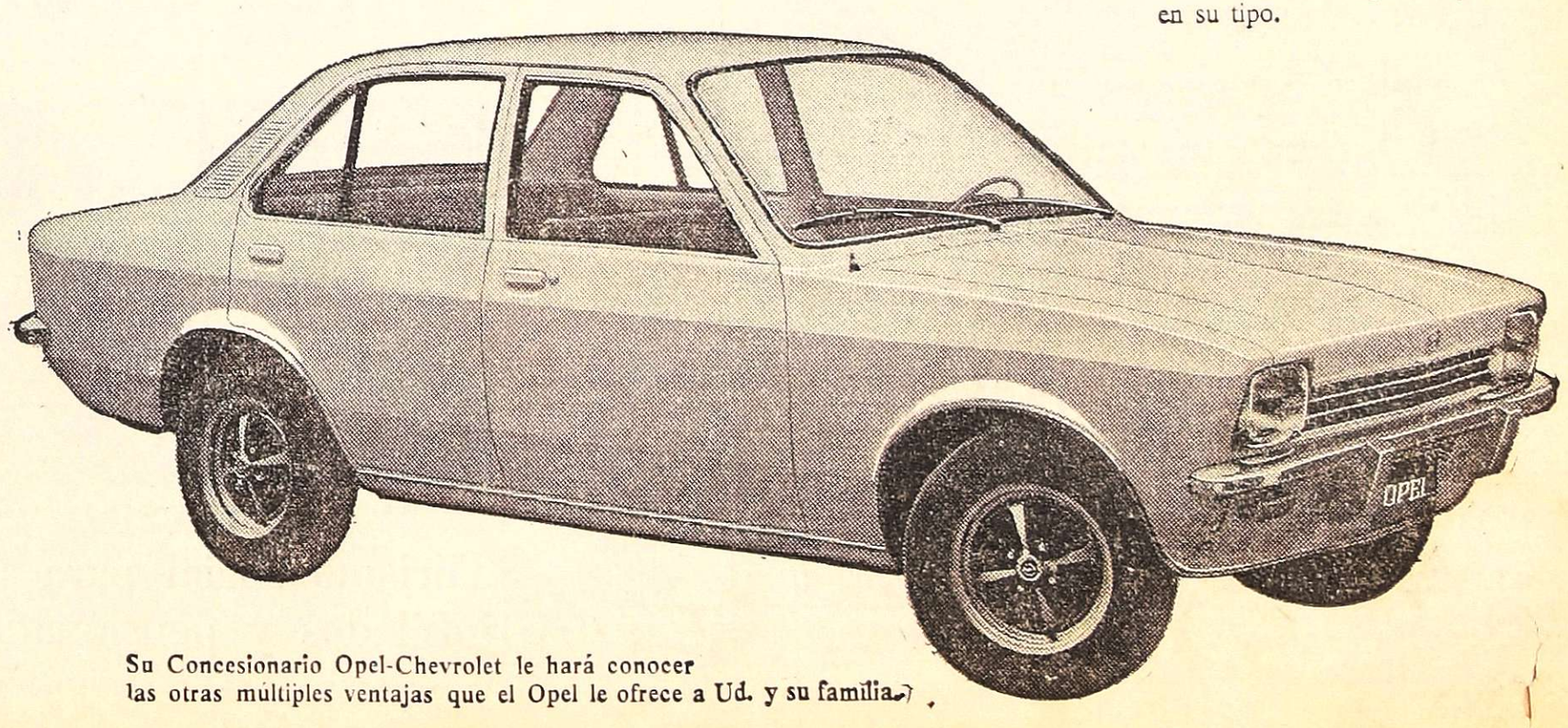

Su Concesionario Opel-Chevrolet le hará conocer las otras múltiples ventajas que el Opel le ofrece a Ud. y su familia.

OPEL. UNA INVERSION TAN SOLIDA COMO LA TECNICA ALEMANA

LOS ANDES

Fundado el 20 de Octubre de 1882 por el Dr. Adolfo Calle

Directoras:

Carmen Usandivaras de Calle
Elcira Videla de Schiappa de Azevedo

MENDOZA, MARTES 23 DE MARZO DE 1976

Universidad y estabilidad

Existen dos factores negativos para lograr, entre los docentes del ámbito universitario, la tranquilidad que puede llegar a asegurar el mantenimiento de la deseable eficiencia en esta delicada labor. Por una parte, la inestabilidad en los cargos por continuar la situación de "estado de comisión" dispuesta desde hace un tiempo excesivamente prolongado. Por la otra, la falta de recursos presupuestarios para llegar a determinar remuneraciones acordes con la responsabilidad de la función. Ambas circunstancias repercuten desfavorablemente en el logro de los objetivos básicos que alientan el trabajo en el claustro.

Resulta de especial importancia destacar el significado de estabilidad, no tanto en cuanto a su contenido formal como la expresión de un derecho laboral inalienable. Debe analizárselo más bien en lo que hace a su proyección social dentro de la esfera educativa, desde el punto de vista de la integración del cuerpo docente con la problemática específica que justifica el cuidado de su jerarquía y dignidad.

La seguridad condiciona en buena medida la eficiencia especialmente en aquellos casos en los cuales se ha realizado un aporte prolongado y persistente en favor de lo que vocacionalmente se desea. El desasosiego derivado de la inestabilidad al frente de la cátedra impide actuar en la plenitud de sus facultades psíquicas y mentales. Se manifiesta una inconsciente recesión del esfuerzo personal y una buena parte del pensamiento se vuelca a concretar consideraciones sobre la incertidumbre del futuro.

Esta particular situación puede considerarse más grave si se tiene en cuenta que los docentes universitarios son los únicos trabajadores de la educación que permanecen en esa situación. Los demás sectores del área la han superado a través de distintas resoluciones del gobierno nacional y por lo tanto quedaron nuevamente amparados por las leyes vigentes en la materia.

Es por esta razón que se ha expresado en círculos allegados a este quehacer que la inestabilidad es una regla en el caso de estos profesores, quienes por su especial condición deberían de gozar de prioridad en la obtención de ese derecho. Indudablemente es una razón que realmente puede alentar cualquier tentación por abandonar el país frente a ofertas formuladas desde los centros científicos del exterior en forma permanente. Tales ofertas se efectúan con carácter selectivo, de donde surge que estamos expuestos a sufrir pérdidas de muy difícil recuperación.

Llegar a un análisis profundo de lo que cuesta la formación y mantenimiento de un claustro prestigioso y de elevada jerarquía, es un buen camino para poder interpretar adecuadamente los perjuicios provocados por la persistencia en esta situación. Esta condición está lograda, según puede deducirse del permanente contacto que mantienen científicos argentinos con centros mundiales de las distintas especialidades, así como por las frecuentes distinciones de que son objeto nuestros profesores.

La otra situación creada por la ausencia de remuneraciones dignas es también complementaria en la reproducción de los mismos efectos negativos. Paulatinamente se ha ido perdiendo la relación entre el sueldo de los profesores universitarios y otros estamentos inferiores, situación que ha alcanzado especialmente a los docentes con dedicación exclusiva. Es sabido que en este caso no existía la perspectiva de desarrollar otras actividades.

Sin embargo, en la actualidad se contempla favorablemente tal posibilidad, lo que equivale a pensar en la eliminación paulatina de esta categoría de profesores. La experiencia indica que el sistema de permanencia total con los centros de enseñanza e investigación, permite la elaboración de programas de largo aliento y de gran utilidad para el progreso de la universidad argentina.

Aun cuando la situación económica del país no sea la más deseable en la confección de soluciones, es preciso considerar el tema con la prioridad que se merece. Es en tal sentido que los círculos vinculados con la docencia universitaria formulan las correspondientes peticiones en los actuales momentos de la vida nacional.

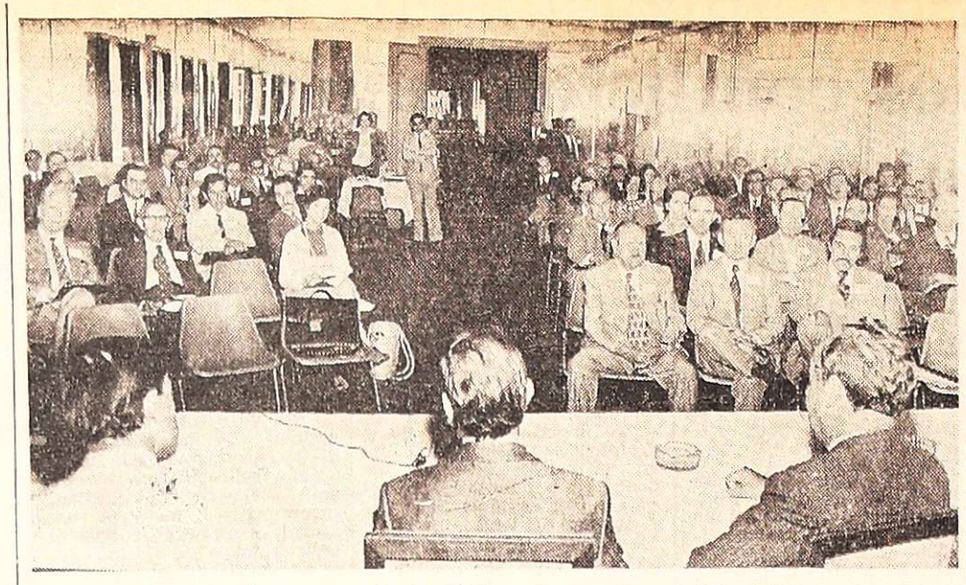

Acto de apertura de las deliberaciones en un hotel céntrico.

Fue inaugurado ayer un seminario de cooperativas

En el Salón de los Espejos del Plaza Hotel, se concretó la ceremonia de inauguración del seminario "Cooperativas: servicio comunitario antes que beneficio económico". La reunión congregó a cooperativistas de Mendoza, San Luis, San Juan y Neuquén y representantes de entes oficiales de las provincias de San Luis y Mendoza.

El cónclave, organizado por la Federación Intercooperativa de Mendoza, fue abierto con los discursos que pronunciaron los doctores Juan Enrique Guillot, titular de la FIM y Juan B. Farrés Cavagnaro, jefe del Departamento Provincial de Cooperativas, quien representó al ministro de Economía de la Intervención Federal, doctor Francisco Leiva Hita.

Entre los integrantes de la mesa académica se hallaban, además de los citados, los doctores Santiago Luis Mayorga, presidente de la Asociación de Cooperativas Vitivinícolas; Ricardo Mastronardi, presidente de la Regional Cuyo del Instituto Movilizador de Fondos Cooperativos; Dante O. Cracogna, miembro de la Asociación de Cooperativas Argentinas y Alfredo Ferro, presidente de la Federación de Bancos Cooperativos de la República Argentina.

El doctor Guillot en su mensaje subrayó: "las cooperativas implican no solamente una manera de obtener beneficio económico, sino un peculiar punto de vista, una distinta escala de valores. El sistema cooperativo respeta las leyes de la economía, pero les da la misma jerarquía de que gozan en el sistema capitalista. Antepone la justicia y los valores humanos a las ganancias".

"Esta es la idea que quisimos expresar cuando llamamos a este seminario, Cooperativas: Servicio comunitario antes que beneficio económico. Si en algún momento se pierden de vista estas ideas centrales estamos tergiversando el cooperativismo y, quizás sin quererlo, nos estamos transformando en sociedades anónimas, estamos traicionando nuestros principios".

El orador, en un pasaje del discurso, utilizó conceptos del padre Pablo Steele, extractados del libro "Quiénes son los dueños de América Latina" y recordó el nacimiento del movimiento cooperativista con los tejedores de Rochadale.

"Como consecuencia de una necesidad económica y humana, un nuevo sistema de organización social del trabajo, se extendía por todo el mundo. Un grupo de hombres unía sus esfuerzos para lograr un objetivo, nacía la cooperación organizada".

"Aquellos hombres tuvieron éxito" y aseguró: "Habían puesto en juego un sistema operativo con reglas muy sencillas, pero que combinadas fueron la clave del éxito".

En la parte final de la charla, el doctor Guillot delineó los objetivos sustanciales del movimiento cooperativista: "pasó el tiempo y a las reglas dadas por los pioneros de Rochadale y otros se agregó la integración: "las cooperativas deben unirse para obtener objetivos económicos y sociales, tanto en el orden local como nacional e internacional".

"En esta tarea —enfatizó— se encuentra la Federación Intercooperativas de Mendoza, integrar al movimiento cooperativo de la región, abarcando las distintas actividades en que se desarrolla el movimiento para ofrecer a la comunidad los mejores servicios y promover el cooperativismo a través de la defensa de sus intereses, la creación de un clima favorable para su conocimiento y difusión, acrecentamiento de la cultura cooperativa, capacitación de dirigentes, etc".

"Este seminario constituye el comienzo de la labor para cumplir con esos objetivos. Las puertas están abiertas para que se integren todas aquellas cooperativas que aún no lo hicieron. Este será un medio —concluyó— idóneo para consolidar un movimiento que no solamente nos beneficie a nosotros, sino también a las generaciones venideras y que nos permita desarrollar la fuerza necesaria para poder reclamar y obtener los cambios de estructura que sean necesarios para lograr el objetivo final del movimiento: una vida plena y abundante para todos en la comunidad".

El doctor Farrés Cavagnaro señaló: "Como cooperativista observo que la realización de un seminario de esta naturaleza resulta para Mendoza un hecho que marca la mayoría de edad de un movimiento cooperativo provincial y en la integración y educación se encuentran los puntales de sustentación del movimiento cooperativista". Ponderó la metodología de trabajo y enfoques del temario del seminario, al enfatizar en la expansión del movimiento por sobre la organización".

El representante del gobierno de Mendoza reconoció el paulatino crecimiento del cooperativismo en la provincia: "Hoy se hallan en funcionamiento alrededor de 400 entes que actúan en distintas áreas: agropecuaria, vitivinicultura, crédito, vivienda, servicio de agua potable, trabajo, consumo, seguros, etc."

El doctor Farrés Cavagnaro felicitó a los organizadores del seminario y auguró éxito a las deliberaciones, que propenden al crecimiento del cooperativismo.

Al mediodía, los delegados fueron agasajados con un vino de honor. En la tarde se abrió la serie de disertaciones.

Los visitantes en esta empresa.

Visita a LOS ANDES

Disertantes y organizadores del seminario de cooperativismo que se realiza en nuestra provincia estuvieron en este diario. Concurrieron el señor Juan Enrique Guillot, presidente de la Federación Cooperativa de Mendoza, entidad organizadora del evento; el doctor Alfredo Ferro, presidente de la Federación de Bancos Cooperativos de la República Argentina, quien hoy disertará sobre "La banca cooperativa argentina"; y el doctor Dante Cracogna, asesor de la Asociación de Cooperativas Argentinas, quien ayer dio una conferencia acerca de "El cooperativismo argentino: realidad y perpectiva".

En su charla de ayer, el doctor Cracogna historió los orígenes del cooperativismo en la Argentina, que se remontan al último cuarto del siglo pasado. La más antigua de estas instituciones es una entidad dedicada al seguro (fundada en 1898) en Pehué, provincia de Buenos Aires. Luego el disertante fue haciendo el desarrollo hasta la actualidad, con 4.500 organizaciones, que agrupan a 5.300.000 asociados. Posteriormente el profesional se explayó en torno de la estructura y organización del cooperativismo, y del régimen legal que lo regula. Por último se llevó a cabo un análisis regional, destacando la importancia de Mendoza en cuanto a la cantidad y variedad de instituciones cooperativas.

Los cooperativistas nos relataron la gravitación que tiene para la provincia el cooperativismo y también indicaron la significación del seminario que se realiza.

Manifestación femenina por el alza de precios

Sin incidentes de consideración, se efectuó en la víspera, por las arterias céntricas de la ciudad, la anunciada "Marcha de las Cacerolas", de la que participaron aproximadamente 50 mujeres que, portando carteles alusivos al motivo de la concentración, se reunieron "para protestar por la carestía de la vida y por la seguridad de nuestros hijos". La marcha no estaba autorizada por la policía; no obstante se observó una discreta vigilancia y, finalmente, a pedido de un representante de ese organismo, se produjo la desconcentración, no sin que antes se registraran enfrentamientos verbales con grupos en desacuerdo.

La manifestación

Prevista para las 19,30 de ayer, las participantes, que se concentraron frente a la sede de este diario, iniciaron el recorrido cerca de las 20, instante en que desplegaron dos banderas con los colores patrios y carteles referidos a costos de productos de la canasta familiar.

En ese momento también se formó un pequeño grupo de hombres y mujeres que entablaron discusión con las manifestantes, especialmente referida a los "distintos modos de ofrecer soluciones", grupo que también fue creciendo a medida que avanzó la marcha.

Con bocinas y aplausos de los transeúntes se apoyó la "Marcha de las cacerolas", denominación que alude a esos instrumentos de cocina, que las mujeres hacían sonar a golpes de cucharones y otros elementos. Un automóvil patrullero siguió a escasa distancia la manifestación, que partió por San Martín hacia el norte, sobre la vereda; a la altura del 1.245 ganó la calzada y recorrió la arteria hasta avenida Las Heras, y por ésta, hasta el 200 aproximadamente.

Intervención policial

En ese punto se hicieron presentes otros dos autos de la Policía de Mendoza. Uno de sus ocupantes —2º jefe de Unidad—, se dirigió a quienes encabezaban la manifestación y les solicitó que procedieran a la desconcentración, en virtud de que el movimiento no estaba autorizado y según normas establecidas por el estado de sitio que nos rige. Se produjo entonces un respetuoso intercambio de ideas, mientras el resto de las participantes entonó el Himno Nacional.

Acatando el pedido policial, las mujeres retrocedieron por Las Heras hasta San Martín, y allí se disolvió el grupo, abucheado por otro que al cabo entonó la marcha peronista. Entre integrantes de ambos se registraron acalorados diálogos, mientras se formaban núcleos en las diversas esquinas, sobre San Martín, de escasa representatividad.

Poco antes de la desconcentración, un hombre joven que transitaba por avenida Las Heras, al parecer fuera de la manifestación, fue detenido por la policía y conducido en un auto patrullero. El cronista observó la escena a distancia y no pudo obtener información sobre el motivo de la detención; al parecer, según testigos, el hombre habría arrojado papeles a las participantes de la marcha.

Las mujeres, "para evitar problemas" —dijeron— decidieron continuar con su protesta "todas las noches, a las 10, desde sus domicilios. Que cada mujer, a esa hora, salga con sus cacerolas en señal de protesta". Finalmente, elogiaron la actitud policial durante el acto; "la presencia de los patrulleros, para nosotras, es una tranquilidad".

Liga de Consumidoras

Integrantes de la Liga de Consumidoras de Mendoza estuvieron en este diario poco después de la marcha callejera. Entregaron un comunicado en el que, entre otros conceptos, expresa: "Como mujeres mendocinas también vivimos una situación económica crítica, y estamos convencidas que con salir a la calle golpeando ollas no se soluciona el problema económico argentino. Creemos que este problema se soluciona a partir de la organización de las amas de casa como consumidoras". Seguidamente, ofrecieron su colaboración a quien la desee, para lo cual deberán dirigirse a la sede de Espejo 786, de ciudad, de 18 a 21. Dijeron no pertenecer a ninguna agrupación política o gremial, sino que, "trabajamos independientemente".

Recorrió arterias céntricas y se desconcentró a pedido de la autoridad policial.

Saludo de jefes y oficiales a los ex conscriptos.

En la IV Brigada Aérea se licenció a soldados

La totalidad de los soldados que componen la clase 1954 y que cumplían con su servicio militar obligatorio en la IV Brigada Aérea, fue licenciada.

La ceremonia, cumplida en la plaza de armas de la unidad, se inició con la lectura del orden del día. Posteriormente se ejecutó la diana de gloria en honor de los soldados que abandonaban la unidad y se escucharon las palabras del jefe del Escuadrón Tropas, vicecomodoro Donato Veccio.

El acto finalizó con la ejecución del Himno Nacional y el desfile de los ex soldados.

En la puerta de la unidad, oficiales y suboficiales del arma despidieron a los licenciados.

Precio oficial para el kilo de tomate: $ 8,50 y 7,50

El Ministerio de Economía resolvió establecer para cada una de las categorías de tomate, cosechado y puesto sobre camión en callejón, los precios que a continuación se detallan: a) Tomate perita, sano, firme, buen color, tamaño adecuado, con aptitudes para el envasado al natural, $ 8,50 el kg.; b) Tomate que, sin reunir las aptitudes de la clasificación anterior, pueda ser industrializado luego de un adecuado proceso de acondicionamiento, $ 7,50 el kg.

Para las operaciones de compra-venta del producto, el gobierno impuso como condiciones que el 30 % deberá abonarse al contado durante el período de cosecha, y que el saldo se pagará en seis cuotas mensuales, iguales y consecutivas, la primera de ellas con vencimiento el 30 de abril de 1976, y documentadas. Las cinco últimas cuotas devengarán el interés fijado por el Banco de la Nación Argentina para operaciones comunes de crédito.

Para el servicio doméstico: 18% de aumento

El Ministerio de Trabajo dictó las normas para la aplicación del aumento del 18 por ciento dispuesto por decreto 350-76, para el personal del servicio doméstico y auxiliar de casas particulares.

Según el decreto ministerial, las institutrices, preceptoras, gobernantas, amas de llave, mayordmos, damas de compañía y nurses percibirán un incremento de $ 1.500 en sus remuneraciones a partir del 1º de enero de este año.

El mismo aumento regirá para cocineros especializados, mucamos/as especializadas, niñeras, valets y porteros de casas particulares considerados trabajadores de segunda categoría. Los cocineros, mucamos o mucamas, niñeras en general, auxiliares para todo trabajo, ayudantes, jardineros y caseros, considerados de tercera, también rige el aumento de $ 1.500.

Los aprendices en general de 14 a 17 años, recibirán $ 1.000 y el personal con retiro que trabaje diariamente se hará acreedor a estos montos: seis horas o más, $ 1.500; cinco horas, $ 1.200 y cuatro horas, $ 1.000.

Estos aumentos serán aplicados sobre el sueldo que recibían el 31 de diciembre del año pasado.

Los incrementos dispuestos —añade la resolución— observarán hasta su concurrencia todo otro incremento salarial otorgado por acuerdo de partes o por decisión unilateral del empleador, con posterioridad a la sanción de la resolución 365/75.

Asimismo se fijó la retribución mínima para el personal auxiliar de casas particulares en las especialidades de: planchadoras, lavanderas y limpieza, en la suma de $ 135, por una labor máxima de tres horas de trabajo. Cada una de las horas que exceda se abonará a razón de $ 45.

Asueto en la U.T.N. por duelo

La Facultad Regional Mendoza de la Universidad Tecnológica Nacional, a raíz de la trágica desaparición de su ex alumno Mario Jorge Susso, y de la señora Susana Irene Bermejillo de Carrizo, esposa de otro estudiante del establecimiento ha dispuesto declarar asueto por duelo.

La medida rige para todo el personal de la casa de estudios y se cumplirá hoy. Ayer, y por la misma razón, no hubo actividad en la facultad.

Actividad educacional

Suplencias. — Hoy se ofrecerán los siguientes reemplazos:

—Escuela Nº 19 "República de Chile", a las 13, de maestra de enseñanza común, desde 18.480 puntos.

—Escuela Nº 3 V "Simón Bolívar", de Guaymallén, a las 18.30, para maestra de enseñanza común.

—Escuela Nº 9 "Patricias Mendocinas", a las 11, dos cargos con puntaje 20, en orden decreciente.

—Escuela Nº 20 "Carlos N. Vergara", dos cargos de enseñanza común, desde 25.333 puntos, a las 10.

—Escuela Nº 18 "Manuel Lálanne", a las 10, para maestra de enseñanza común, a partir de 18.757. Y se ofrecerán dos cargos para maestras de educación musical.

—Escuela Nº 159 "Procesa Sarmiento", de Maipú, a las 10, cargo de jardín de infantes.

—Escuela Nº 305 "Leandro Della Santa", de Las Catitas, Santa Rosa, 3 cargos de enseñanza común, a las 11.

—Escuela Nº 123 "Ricardo Báez", de Las Heras, suplencia de maestra jardinera, hoy a las 9, según prioridades 1975.

—Escuela Nº 123 "Ricardo Báez", de Las Heras, suplencia de maestra jardinera, hoy a las 9, según prioridades 1975.

—Escuela Nº 123 "Ricardo Báez", de Las Heras, maestra de enseñanza común, a las 14.30, desde 18.035 puntos.

—Escuela Nº 107 "Tito O. Laclar", de Villa Nueva, a las 10, desde 18.070 puntos.

—Escuela Nº 115 "Miguel Angel Ramponi", maestra de enseñanza común, a las 10, a partir de 17.705 puntos.

—Escuela Nº 160 "República del Ecuador", de Fray Luis Beltrán, para maestra enseñanza común, a las 10.

—Escuela Nº 161, "César Palacio" Coquimbito, Maipú, a las 13.30 un cargo de maestra jardinera, desde 16.1500 puntos.

—Escuela Nº 13-D "Doctor Vicente Polimeni". Las Heras, a las 10.30, maestra de grado especializada.

—Escuela del Hogar y Artes Femeninas Nº 34, de General Alvear, a las 15, suplencia de maestra de corte y confección, turno tarde.

—Escuela de Bachillerato y Magisterio Especializado Nº 1 "Fray Luis Beltrán", 5 horas de castellano de segundo año, y 6 horas de dibujo, tercer año, a las 8.15 respectivamente.

—Escuela Nº 324 "Félix Salvaterra", de Lavalle, dos cargos de enseñanza común, a las 11.

—Escuela Nº 84 "Alejandro Maithus", Guaymallén, a las 9, para maestra de enseñanza común, desde 21.765 puntos.

—Escuela Nº 132 "Doctora Elvira Rawson de Dellepiane", a las 10, cargo de enseñanza común.

—Escuela Nº 1 N. "Nemecio Quiroga", Guaymallén, para dos cargos de enseñanza común, a las 21.

—Escuela Nº 86 "Rafael Obligado", Dorrego, a las 10, a partir de 13.560 puntos.

—Escuela Nº 329 "Virginia Correa", de Costa de Araujo, Lavalle, a las 10, para maestra de enseñanza común, desde 14.200.

—Escuela Nº 131 "Islas Malvinas", Las Heras, un remplazo de enseñanza común, turno tarde, desde 20.420 puntos.

—Escuela Nº 130 "Javier M. de Rosas", Las Heras, a las 9, un remplazo de enseñanza común.

—Escuela Nº D. "Helen Keller", maestra de grado especializada, a las 10.

—Escuela Nº 85 "Manuel Videla", Guaymallén, a las 14, un cargo de maestra de educación musical, y otro de maestra de educación física.

—Escuela Nº 95, "Fray Benito Lamas", de Guaymallén, a las 10.30 dos suplencias de enseñanza común.

—Escuela Nº 23 "Ricardo Rojas", a las 10, un cargo de maestra de grado, turno mañana, desde 12.970 puntos.

—Escuela Nº 365 "Río Tunuyán" de Tunuyán, a las 11.30 un remplazo de maestra de grado.

—Escuela Nº 16 "General Gerónimo Espejo", a las 10, un cargo en educación física.

—Escuela Nº 94 "Dalmacio Vélez Sársfield", de Guaymallén, a las 10, un cargo de maestra de enseñanza común desde 18.075 puntos.

—Escuela Nº "Lucio Cicchitti", de Guaymallén, a las 10, un puesto de enseñanza común, con puntaje de 22.725.

—Escuela Nº 15 "Francisco Narciso Laprida", un cargo de enseñanza común, turno mañana, desde 23.310 puntos.

—Escuela Nº 5 "Domingo Bombal", a las 10, un cargo de maestra de dibujo y otro de educación física.

—Escuela Nº 162 "Antenor Riveros", Maipú, a las 11, dos cargos enseñanza común, con el máximo puntaje.

—Escuela Nº 177, de Fray Luis Beltrán, Maipú, para maestra de enseñanza común, a las 14.

—Escuela Nº 175 "Teresa B. de Tittarelli", Fray Luis Beltrán, a las 9, maestra de enseñanza común.

—Escuela Nº 11 "Daniel Videla Correas", a las 10, maestra de enseñanza común, docentes inscriptas desde 18.860 puntos.

—Escuela Nº 178, Barrio Jardín de la Mutual Ferroviaria, Luzuriaga, Maipú, dos cargos de enseñanza común, a las 10.30.

—Escuela Nº 32 "Felipe Varela", a las 10, dos cargos de enseñanza común, desde 18.690 puntos, y otro de jardín de infantes.

—Escuela Nº 211 "Pedro José Videla", de Carrizal del Medio, Luján, a las 10, para maestra de enseñanza común.

Mañana se ofrecerán los siguientes reemplazos:

—Escuela Nº 335 "Presidente Santiago Derqui", Costa de Araujo, Lavalle, a las 10, maestra de enseñanza común.

—Escuela Nº 213, "Carlos A. Negri", Potrerillos, Luján, a las 9, dos cargos de enseñanza común.

—A las 9, en Supervisión Seccional Mendoza (Belgrano 923), las siguientes suplencias. La Paz: Escuelas Nº 28 y 92 de jornada completa, dos cargos de maestras de inglés y dos cargos de maestras de grado. Santa Rosa: Escuela Nº 101, dos cargos de maestra de grado; escuela Nº 110, cinco cargos de maestras de grado; Escuela Nº 110, cinco cargos de maestras de grado; Escuela Nº 223, un cargo de maestra de grado.

Planillas. — La mesa calificadora de méritos del ministro de Cultura y Educación informo que se atenderá diariamente de 8 a 9 lo referente a planillas de aspirantes a cargo y entrega de las mismas.

Dirección General de la Enseñanza. — Las escuelas de la sección "I" Guaymallén deben retirar de la sede de Inspección el cupo de alimentos para el servicio de copa de leche.

Suplencia. — Mañana a las 18.30, en Inspección, se ofrecerá la suplencia de dirección en la escuela Nº 88 "Chacabuco".

Escuela de Comercio "Martín Zapata". — Con motivo de la suspensión de actividades en la UNCuyo la intervención de esta escuela notificó que las mesas examinadoras para alumnos regulares y libres del curso experimental, se constituirán en los mismos horarios, pero en las siguientes fechas: Comisiones "A", "B" y "C", turno mañana: Matemáticas financiera, el 26 de marzo; Economía y finanzas, el 29; Instituciones del derecho III, el 30. Comisiones "D" y "E", turno noche: Matemáticas financiera, 25 de marzo; Instituciones del derecho III, el 29.

Gimnasios municipales. — La comuna capitalina informó que está abierta la inscripción en los centros culturales Nº 1, 2 y 3, para practicar los siguientes deportes: básquet, fútbol, voley, handbol, softbol y yudo, para niños y jóvenes de ambos sexos, de 6 a 20 años de edad. Las inscripciones se reciben en la sede de los respectivos centros, a saber: Nº 1, Paso de los Andes y Sobremonte; Nº 2, Alpatacal y Fader; y Nº 3, Ituzaingó y Beltrán.

El gobierno fijó precios para útiles y guardapolvos

El gobierno provincial, por intermedio del Ministerio de Economía, ha dado a conocer la lista de precios máximos de los útiles escolares, según lo ha establecido dicha dependencia.

La resolución ministerial respectiva establece que dichos valores modifican los establecidos en las normas nacionales o provinciales, y que tendrá vigencia hasta el 31 de mayo. Señala seguidamente que "los comerciantes minoristas deberán exhibir con caracteres notables y en lugar visible, los precios de venta al público". Finalmente se afirma que "los infractores a lo dispuesto por la presente resolución, como cualquier acción u omisión que tienda a desvirtuar sus propósitos, hará pasible a sus autores de las sanciones previstas en la ley nacional 20.680".

La lista de valores dada a conocer es la siguiente: "bolígrafo tipo Sylvapen 65, $ 13,74; carpeta escolar de cartón con cordón, $ 28,80; frasco tinta china y color, Chin Chin, 9 c.c., $ 23,43; frasco de tinta estilográfica 4001, 16 c.c., $ 20,82; repuesto canson liso, 8 hojas, tamaño carta, $ 13,87; mapas escolares tipo Laprida, $ 1,83; lapicera fuente, cuerpo y capuchón plástico, $ 55,53; cartuchos para lapicera fuente, tipo Sylvapen (5 unidades), $ 23,77; cuaderno tipo flexible, 8 hojas, hasta 65 gramos, pesos 6,91; cuaderno tipo flexible, 16 hojas, hasta 65 gramos, pesos 11,05; cuadernos tipo flexible, 48 hojas, hasta 65 gramos, $ 29,64; cuaderno tipo espiral, Nº 50, hasta 65 gramos, $ 39,01; cuadernos espiral numero 100, hasta 65 gramos, pesos 67,58; escuadra plástica, tipo Mazza, 15 cm. x 60, $ 5,37; escuadra plástica, tipo Mazza, 15 cm. x 45º, $ 5,37; escuadra plástica, tipo Mazza, 20 cm. por 60º, $ 9,69; escuedra plástica, tipo Mazza, 20 cm. x 45º, pesos 9,69; rótulos autoadhesivos escolares, $ 0,36; gomas lápiz-tinta Lauffer, $ 9,53; gomas lápiz Lauffer Nº 40, $ 8,67; repuesto escolar 8 hojas, hasta 65 gramos, rayas y cuadros, $ 6,30; repuesto escolar 48 hojas, hasta 65 gramos, rayas y cuadros, $ 32,19; caja de lápices de grasa, de 12 colores, Carapachay, $ 38,18; caja lápices de grasa, de 6 colores, Carapachay, $ 24,29; caja lápices de colores, 6 unidades, Fáber, corto, $ 55,54; caja lápices color, 12 unidades, Fáber, corto, $ 111,08; caja lápices de color, 12 unidades, Fáber, largo, $ 222,16; sobres de papel glacé, 10 hojas, 10x10, $ 7,45; lápices negros de grafito, número 2 y 3, Fáber, $ 15,36 estuches de marcadores, 100 mm. tipo Sylvapen, de 6 unidades, $ 61,39; pomos de vinílico Plastiboy de 30 c.c., $ 19,96; reglas de material plástico, de 15 centímetros, tipo Mazza, $ 5,37; reglas material plástico, de 20 centímetros, tipo Mazza, $ 7,19; transportadores de material plástico, 10 centímetros, $ 4,06.

En lo que hace a libros de texto, se fija el margen máximo de comercialización (para los tres niveles educativos) en un 36 por ciento, margen que debera calcularse "sobre el precio de venta de la editorial, neto de bonificaciones".

Ya en el caso de los guardapolvos, la resolución afirma: "los negocios que expendan guardapolvos de uso escolar deberán ofrecer obligatoriamente guardapolvos rectos y delantales rectos y de tres tables, para niñas, color blanco, en todos sus talles, con un precio de venta al público que como maximo se calculará con un 24 por ciento de utilidad sobre el costo. Dicho margen se calculara sobre costo neto de bonificaciones y descuentos. Los obligados por la disposición antes mencionada deberán presentar dentro de los cinco días hábiles a partir de la presente, la lista de articulos que ofreceran con el precio de venta al público ante la Direccion de Comercio. Ademas dicha lista deberá exhibirse en el lugar visible en el negocio".

Gremiales

Asociación Docentes de Enseñanza Media de la Universidad Nacional de Cuyo. — Invitó a sus asociados y docentes en general a la asamblea informativa que realizará la junta coordinadora de entidades docentes nacionales, el jueves a las 18 en la Casa del Maestro.

Entidades de bien público

Rotary Club Mendoza Este. — Hoy, a las 21.30, en Entre Ríos 358, de ciudad, esta entidad efectuará su habitual reunión de socios. En la oportunidad, la información rotaria estará a cargo del señor Lorenzo Azcárate, y la charla de clasificación será desarrollada por el doctor Jorge Lázzaro, sobre un tema de su especialidad.

Rotary Club de Godoy Cruz. — Realizara hoy su reunion semanal en la Sociedad Alemana Ingeniero Carlos Fader, a partir de las 21.30. La difusión rotaria estará a cargo del doctor Angel Soto y la charla será ofrecida por el doctor Francisco Navarro Vilches, quien hablará sobre "Panorama y perspectiva económica argentina".

Club de Leones de Las Heras. — Hoy, a las 21.30, en el Club Social de Belgrano al 525, se efectuará la última reunión de marzo, bajo la advocación del Regimiento de Granaderos a Caballo, en su 164º aniversario. En la ocasión se escucharán informes de las diversas comisiones y se informará sobre la XX Convención Nacional en Carlos Paz (24 al 29 de mayo), la actividad del comité de Damas y el encuentro en Córdoba, de 14 al 17 de abril, entre el Club de Leones de Bell Ville y su similar de Fernando de la Mora, del Paraguay.

Las exposiciones leonísticas estarán a cargo de Orlando Toti y Elio Patti, quienes hablarán sobre "El comité de postulaciones y la integración de la junta directiva para el período 1976/77" y "Proyecto de postulación de nuevos socios".

Por su parte, V.I.D.A., comité juvenil, se reunirá el sábado, a las 18. Disertarán Carlos Valles sobre "El tenis, un deporte para todas las edades', y Miriam Rodriguez, sobre "Las obras de servicios".

Club de Leones de Luján. — Hoy a las 22 se realizará la reunión semanal en la sede de la Sociedad Italiana. La lectura de la instrucción leonística estará a cargo del ingeniero Miguel Angel Cajal. Se informó además que fue cursada una nota a viñateros del departamento a fin de que donen uva de sus viñedos, la que una vez elaborada y convertida en vino se procederá a la venta de este producto a beneficio del consultorio médico gratuito. El sábado se hará la reunión plenaria con el comité de damas. Se fijó para el 11 de abril a las 13, en el salón de la Sociedad Italiana, la realización de un almuerzo comunitario.

Momento en que los viajeros ascienden al vehículo que los llevó a Chapadmalal.

Turismo social para jubilados y pensionados

Cuarenta jubilados y pensionados de la provincia viajaron hacia la unidad turística de Chapadmalal como parte de un programa auspiciado por el ministerio de Bienestar Social de la Nación.

La estada en dicha localidad se prolongará por 10 días.

Este primer viaje ha sido organizado por la Caja de Jubilaciones de la provincia, organismo desde cuya sede partió el contingente. Se indicó en la oportunidad que se han preparado otros viajes a Río Tercero y Río Hondo.

De izquierda a derecha, el director nacional de Promoción Minera, doctor Alfredo Boucher; el subsecretario de Minería, doctor Julián Fernández y el secretario de Recursos Naturales y Ambiente Humano, ingeniero Lucas A. Tortorelli.

Tortorelli: "Podríamos ser exportadores de minerales"

También se refirió a las fábricas de papel

Desde ayer se encuentra en nuestra ciudad el secretario de Estado de Recursos Naturales y Ambiente Humano, ingeniero Lucas A. Tortorelli. Lo acompañan el subsecretario de Minería doctor Julián Fernández y el director nacional de Promoción Minera, doctor Alfredo Boucher.

Los funcionarios viajaron desde la metrópolis para refrendar dos convenios mineros que se celebrarán con nuestra provincia, en materia minera.

Una introducción

Antes de entrar en el objetivo preciso determinante de la visita se conversó con el ingeniero Tortorelli sobre temas de su especialidad. El nombrado es conocido a través de múltiples funciones cumplidas en organismos técnicos de rango internacional, especialmente Naciones Unidas y FAO, en los que actuó por más de 18 años.

A manera introductoria, el entrevistado expresó: "Los recursos naturales, en general, son los bienes de que nos dotó la pródiga naturaleza y son tan extraordinarios en nuestro país, que bien mereceria cada uno de ellos constituir el objetivo de una secretaria de Estado. Esto lo digo por la experiencia recogida durante mi permanencia en organismos internacionales desde donde recorrí infinidad de veces América Latina, Africa, Asia, etc.".

"Tanto en materia minera como forestal, y estos son dos objetivos que tengo entre manos como secretario de Estado, somos marcadamente deficitarios. Sin embargo, en muchos aspectos, a poco que se pueda seguir la política de promoción en que estamos patrióticamente empeñados, nuestro país dejará de ser deficitario para ser autosuficiente, e incluso exportador, hacia un mundo con serias penurias, tanto de productos forestales como de productos mineros. Para demostrar la veracidad del aserto, comenzaré ocupándome de lo que constituye mi vocación: el ámbito forestal. En este orden, le hablaré del papel diario. Se trata de un producto eminentemente forestal constituido por un 20% de fibra larga que proveen las coníferas y un 80% de fibras cortas, de otras variedades. Nuestro país es pobre en pinos-conífera pero tiene ambientes ecológicos extraordinarios que materializan verdaderos récords mundiales de crecimiento. Por ejemplo: en Misiones, los pinos centroamericanos, de alto valor celulósico papelero, crecen a razón de 50 a 55 m3 por hectárea y por año, mientras que los mismos árboles en países como Canadá, Finlandia, etc., apenas si lo hacen en índices de 2 a 4 m3/ha./año".

Papel diario

"Observé —continuó— las posibilidades que ofrece nuestro país en el aspecto señalado. Sin embargo, somos importadores de casi el total de las 220.000 tns./año que consumimos".

En Argentina se iniciaron en 1936 los estudios para la construcción de plantas elaboradoras de papel. No obstante, esos estudios fueron aprovechados por países hermanos antes que nosotros, que apenas si hace dos años que hemos comenzado a trabajar adecuadamente para alcanzar el autoabastecimiento en este rubro de tanta importancia social, económica y política. Ahora tenemos licitadas productoras de 100.000 tns./año de papel para diario, como también una planta elaboradora de celulosa de fibra larga para 150.000 tns./año. Se han hecho ya las preadjudicaciones. Además se prevé que para dentro de 3 años las fábricas estarán levantadas. El país estaría para entonces en situación de producir 400.000 tns./año y como la proyección de consumo para 1980 sería de unas 300.000 tns./año, resulta que tendríamos un saldo exportable de 100.000 tns."

Ambito minero

En relación al ámbito minero, el ingeniero Tortorelli manifestó a LOS ANDES:

"En materia minera ponemos el mismo entusiasmo que en las otras esferas de nuestra competencia. Aquí, como en el caso comentado anteriormente, también somos importadores. El año pasado hemos adquirido fuera del país, entre minerales primarios y derivados, por valor de 1.000 millones de dólares; este año tal vez alcancemos los 1.200 millones".

"La situación apuntada nos ha movido a recorrer el país para promover con nuestros técnicos estudios de prospección minera y de exploración como etapas racionales anteriores al proceso de explotación. Y como nuestro país, de acuerdo a prospecciones conocidas, es rico en cobre, manganeso y otros productos minerales, tenemos la seguridad de que haciendo como estamos haciendo nuestra tarea promocional en base al Fondo Minero y en estrecha colaboración con las provincias, no está lejano el día en que de importadores nos transformemos en exportadores".

Planes para Mendoza

Con respecto a los planes existentes para Mendoza, opinó el subsecretario de Minería, doctor Julián Fernández. Dijo:

"En esta provincia, la subsecretaría a mi cargo viene desarrollando un programa de investigación geológico-minero denominado "Plan Mendoza". Este plan abarca un área de unos 60.000 Km2. y está circunscripto a aquellas áreas que no fueron investigadas por el Plan Cordillerano. El programa tiene como orientación general la investigación geológico-minera de la zona referida. En 1975 finalizó el estudio en detalle de más de 20 yacimientos de manganeso reunidos en tres grupos. Se prepara la última etapa de exploración, previa a la cuantificación de reservas. Las perspectivas a nivel de grandes yacimientos no son muy promisorias; en cambio sí lo son en cuanto a consumo local".

"Otro de los propósitos que nos mueve —continuó— y que es la razón de visitar Mendoza, es la firma de dos convenios con la provincia, cosa que ocurrirá mañana —por hoy—. Uno es el denominado Plan Hierro que se desarrollará en el marco de la ley de Promoción Minera. Tiene como objeto si los resultados fueran positivos, desarrollar una minisiderurgia regional. El área a estudiar abarca 40.000 km2., limitados al norte, con río Atuel; al sur, río Barrancas; al este, meridiano 68º45' y al oeste, meridiano 70º. El plan ofrece dos etapas. La primera, de cuantificación de reservas de mineral de hierro en los yacimientos Kaiser, Hierro Indio, Poblet, etc., y una segunda de estudios geológicos y geofísicos, etc., de El Salvador, Los Pantanos, Menche, etc., yacimientos menos conocidos que los anteriormente nombrados. Las tareas se harán en trece meses y la inversión inicial prevista es de 11.000.000 pesos, aún se debe consignar que se irá haciendo reajustes de tipo monetario al producirse alzas en los valores. El importe, al igual que en los casos en que se promociona a empresas privadas —y en Mendoza hay tres empresas de este tipo— se afecta al Fondo Minero".

Paramillos Sur

En lo que respecta a investigación sobre el cobre, se nos expresó:

—"Se continuará los trabajos exploratorios iniciados por Fabricaciones Militares en el área cuprífera de Paramillos Sur. La etapa en marcha se inicia mediante aporte definitivo de la Ley de Promoción Minera. Compromete una inversión de pesos 23.000.000. Supone la ejecución de los siguientes trabajos: 17 sondeos por un total de 5.000 metros con sus correspondientes ensayos de laboratorio y evaluaciones tendientes a determinar reservas de cobre y evaluaciones tendientes a determinar reservas de cobre y oro diseminado. Es interesante señalar que la inversión que se aporta, se amortizaría una vez puesto en marcha el proyecto, según las siguientes variantes: 0,5 % si no se solicitan más aportes que los que se condicionan en el convenio a firmar; también podría ser el 1% del valor de la venta de los concentrados de cobre y refinados de oro, si se sigue aportando hasta definir la explotación o el 2 % del valor de la renta, si se aportara hasta la ejecución del proyecto industrial. En principio, el aporte es No Reintegrable y el operativo descripto funciona si el proyecto de exploración tuviera exito".

Tras esta palabra, los funcionarios debieron retirarse con rumbo a la Casa de Gobierno donde eran esperados por las autoridades de la intervención.

Los funcionarios visitaron al interventor federal

El interventor federal en la Provincia, general (R.E.) Pedro León Lucero, recibió ayer la visita del secretario de Estado de Recursos Naturales y Ambiente Humano, ingeniero Lucas Tortorelli; el subsecretario de Minería, doctor Julián Fernández y el director nacional de Promoción Minera, doctor Alfredo Boucher.

Los funcionarios conversaron con el general Lucero sobre los convenios que se firmarán entre la Provincia y la Nación en materia de financiación de proyectos para estudiar la factibilidad de explotaciones de cobre en la zona de Paramillos Sur y de hierro en un área del S. O. de San Rafael - Malargüe que abarca 40.000 Km2., entre los ríos Atuel y Barrancas.

Papel de diario

Durante la entrevista, el ingeniero Tortorelli se refirió a la necesidad de impulsar las actividades mineras con el fin de lograr el autoabastecimiento de materiales cuya importación representa en estos momentos una erogación aproximada de 1.000 millones de dólares anuales. Concedió igualmente gran importancia al desarrollo de la industria forestal, especialmente en lo relativo a la provisión de materia prima para la elaboración de papel de diario. Sobre este tema, señaló que el país debe importar anualmente 300 millones de dólares en madera y celulosa de fibra larga, y 150 millones en papel de diario.

Sostuvo que si el Estado hubiera continuado la política de reforestación comenzada en 1950, en 1966 la Argentina hubiera podido prescindir de las importaciones en estos rubros.

Destacó las posibilidades que para el desarrollo de la industria forestal ofrecen, entre otras regiones del país, Misiones y Corrientes y dijo que ya están adelantados los proyectos para establecer cuatro fábricas de papel de diario que producirán 400.000 toneladas anuales en 1980. Una de ellas, Paped Prensa S. A. —dijo— estará en condiciones de proveer 100.000 toneladas en 1977.

Hierro y cobre

Por su parte, el subsecretario de Minería, doctor Julián Fernández, afirmó que si el país no avanza hacia el autoabastecimiento en productos minerales, el proceso de su desarrollo industrial se verá seriamente obstaculizado.

Paramillos Sur

Continuará la exploración de cobre en el área detectada por Fabricaciones Militares en el Plan Cordillerano, sobre la base de 17 perforaciones de hasta 5.000 metros, a lo que se agregará ensayos de laboratorio. Se procurará definir reservas de cobre y oro.

MAESTROS
NACIONALES Y PROVINCIALES
Disponemos para la venta
- Carp. PLAN ANUAL DEL MAESTRO
- PLAN DIARIO
- PLAN ANUAL DE LA ESCUELA

DUPLICACIONES GRAFICAS
Gutiérrez 88 - Local 1 y 5
CIUDAD
HORARIO: Lunes a viernes, de 9 a 20.30. Sábado, 9 a 13
23|3|C 167 168|23|3|D

ENTREGA INMEDIATA
Grupos electrógenos diesel fijos
26 kW
42 kW
61 kW
110 kW
FIAT CONCORD
ZANETTINI INDUSTRIAL S.A.C.I.F.
RUTA 7-Km 1035-TEL. 22318
SAN MARTIN-MENDOZA
COLON 324-CIUDAD
RODOLFO ISELIN 55-SAN RAFAEL
LAPRIDA Y JUJUY-TEL. 21322-S. JUAN
Motores

Aumentará el pasaje en trolebús

Desde las 5 del jueves se incrementarán los precios del pasaje en el servicio de trolebús, de acuerdo con el siguiente detalle: boleto diurno (de 5 a 23), $ 10; nocturno (de 23 a 5), $ 15.

Desde abril los abonos costarán: adultos (impersonal) 50 viajes, $ 350; infantiles, libre, hasta 14 años de edad, sin restricción de horario, $ 50; estudiantes secundarios, válidos durante el período lectivo, 50 viajes, $ 250; estudiantes secundarios, 25 viajes, $ 125; policial (personal), 50 viajes, $ 250; 25 viajes, $ 125; carnet para abonos, $ 30.

Inauguran instalaciones de agua en el barrio Olivares

Fueron inauguradas las instalaciones de agua corriente en el Barrio Olivares, aportándose así una solución a la provisión del líquido en ese populoso sector del Oeste de la capital.

Al acto asistieron el comisionado municipal, ingeniero Aliberto César; la subsecretaría de Acción Social, profesora Beatriz Sánchez de Huerta; el presidente de la unión vecinal, Florencio Manrique y otros funcionarios comunales.

El ingeniero César se refirió —durante una breve alocución— al éxito que obtienen las tareas encaradas en forma mancomunada, como en este caso entre el DOSS, Obras Sanitarias de la Nación, la unión vecinal y la municipalidad capitalina. Expresó, asimismo, que "ha quedado demostrado una vez más que cuando se suman esfuerzos, las concreciones se logran en tiempo y forma y se obtiene, como en este caso, el fin largamente anhelado: tener agua potable en calidad y cantidad suficiente para abastecer a todo el vecindario".

A continuación, el padre Crecencio Ruiz Millán, a cargo de la parroquia del Corazón de María, bendijo las instalaciones, procediéndose al corte de la cinta simbólica, con lo que se dio por finalizada la ceremonia. Los invitados fueron agasajados posteriormente con un asado criollo.

AUTAM: "Urge reactualizar las tarifas"

La Asociación Unidad del Transporte Automotor de Mendoza (AUTAM), mediante telegramas dirigidos a la Intervención Federal y a los organismos del área de transporte, solicitó la "necesidad de reactualizar el paquete tarifario actualmente vigente, por desactualizado y no responder, en lo mínimo, a los factores que hacen al costo".

Según el comunicado, AUTAM insiste en la petición "dado que no es su intención por falta de una adecuada y contemporánea acción contable administrativa, posibilitar la disminución de las frecuencias del servicio de transporte por las empresas componentes".

Aumentan desde hoy los precios para la carne

El Ministerio de Economía de la Provincia dio a conocer anoche la nueva lista de precios de la carne vacuna, que contiene aumentos en el precio de los distintos cortes. La parte resolutiva indica que los precios rigen desde hoy. La lista es la siguiente:

CARNES FRESCAS

VACUNAS. En gancho puesta en el local del minorista. Carne de novillo o vaquillona, $ 110,50 el kg.; carne de vaca, $ 101,00 el kg.

Al Público	Precio por Kg. Novillo	Vaca
GRASA	$ 9,00	$ 7,50
HUESOS	„ 9,00	„ 7,50
CARNES COMUNES ECONOMICAS (cogote, falda y punta de estomaguillo)	„ 50,00	„ 45,00
OSOBUCO	„ 90,00	„ 75,00
OTRAS CARNES COMUNES SIN HUESO (azotillo, puchero y aguja)	„ 115,00	„ 100,00
CARNAZA COMUN DE PRIMERA	„ 130,00	„ 120,00
ASADOS (entraña de pecho, costillas, punta de vacío, carnaza de pecho, costillas arqueadas, entraña, matambre)	„ 170,00	„ 150,00
CARNAZA DE LOMO (descarne de costeletas de segunda)	„ 185,00	„ 165,00
MAROTILLA	„ 185,00	„ 165,00
COSTELETAS DE PRIMERA (anchas y angostas hasta la 8ª costilla)	„ 190,00	„ 170,00
PALETA Y PALOMITA DE PALETA	„ 210,00	„ 185,00
CARNAZA DE COLA	„ 210,00	„ 185,00
CARNES DE SEGUNDA (bola de lomo y nalga)	„ 210,00	„ 185,00
CARNES DE PRIMERA (peceto, palomita, cuadril y punta de pierna)	„ 240,00	„ 220,00
FILET O LOMO	„ 270,00	„ 250,00

Profesionales

Licenciada en Psicología. — Ha egresado de la Universidad del Aconcagua con el título de licenciada en Psicología la señora Elena Micarelli de Bisogno. Cursó los estudios primarios en la Escuela Bernardino Rivadavia y los secundarios en la Escuela Normal Nacional de Maestros Regionales República de Chile del Departamento Rivadavia. Los universitarios los inició en la Universidad Nacional de San Luis donde colaboró en una investigación sobre emigración de población de San Luis a Mendoza. Continuó los estudios superiores en la universidad de la que egresa, donde realizó un seminario sobre una investigación psicológica en el ámbito institucional de nuestro medio.

Lic. María E. Micarelli de Bisogno

Profesora y licenciada. — De la Facultad de Filosofía y Letras de la Universidad Nacional de Cuyo, egresó con el título de profesora y licenciada en Historia la señora Elsa Teresa Molina de Vendrell. Cursó sus estudios primarios en la escuela "Tiburcio Benegas" y los secundarios en el instituto "Juan Agustín Maza" y en el Colegio San José de las Hermanas Dominicas, de donde egresó como maestra normal nacional.

Teresa M. de Vendrell

Realizó su trabajo de seminario con la dirección del doctor Pedro Santos Martínez sobre el tema "Primer gobierno de Perón: la fundación de ayuda social".

La profesora Molina de Vendrell ejercerá su profesión en el Valle de Uco, donde reside en la actualidad.

Odontólogo. - SAN MARTIN. Egresó de la Facultad de Odontología de la Universidad Nacional de Córdoba con el título de odontólogo, el señor Jorge Luis Sánchez Martínez. Sus estudios primarios los efectuó en la Escuela Superor General San Martín y secundarios en la Escuela Nacional de Comercio de Palmira. Durante su carrera universitaria se desempeñó como miembro de la Comisión de las Jornadas Odontológicas de la República Argentina, año 1975. Actualmente es agregado en las cátedras de Ortodoncia y Clínica Quirúrgica II de la Facultad de Odontología de la UNC, donde realizará la especialidad respectiva y del Servicio de Odontología del hospital San Roque de Córdoba.

Jorge Luis Sánchez Martínez

Una vez finalizados los cursos de la especialidad, el nuevo profesional ejercerá en la zona Este de Mendoza.

Disertación sobre Fray Mamerto Esquiú

El doctor Emilio Descotte dará una conferencia de incorporación como miembro correspondiente en Mendoza de la Academia Nacional de Ciencias Morales y Políticas. La disertación tendrá como tema "Sanidad y patriotismo de Fray Mamerto Esquiú" y se llevará a cabo el 30, a las 18.30 en Corrientes 1723, de Capital Federal.

El doctor Descotte será presentado por el presidente de la academia, señor Guillermo Garbarini Islas.

Publicaciones

Clases. En la educación popular. — Se ha editado otro número de esta publicación del Sindicato Unido Trabajadores de la Educación, destinada a difundir el accionar de los directivos y el quehacer del gremio. En esta edición en particular, de cuidada impresión y ágil diagramación, se habla del memorial entregado por SUTE al interventor federal el 23 de enero. A través de las 18 páginas de la edición, se reseñan los problemas de cada uno de los sectores que integran el gremio.

De nueva tecnología!
Descobajadora y pisadora
Rendimiento de 400 a 500 quintales por hora.

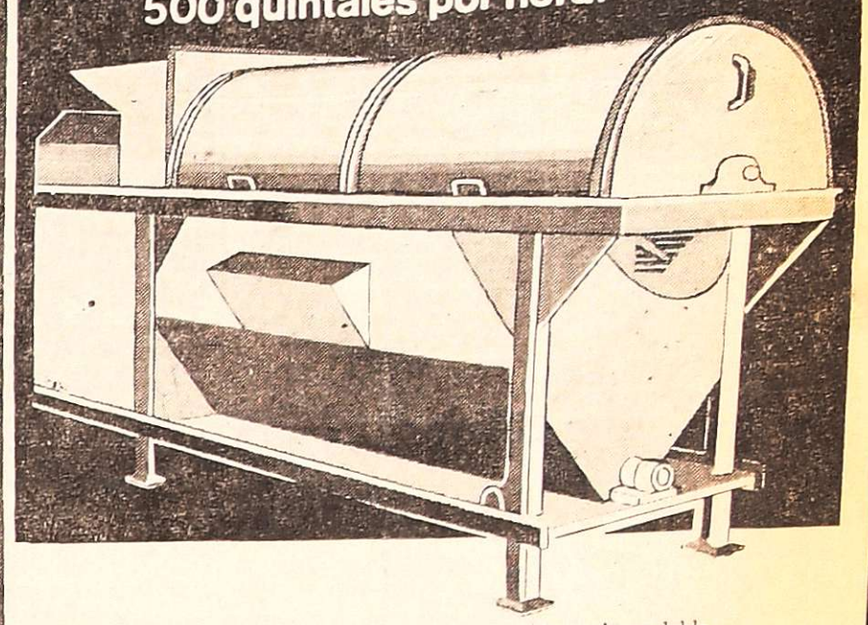

Compuesta de un cilindro perforado construido en chapa doble decapada o en acero inoxidable AISI 304, dentro de la cual gira un eje con paletas a bajo régimen de revoluciones que cumple la finalidad del descobajado previo, evitando la rotura de los mismos. Los granos de uva caen por intermedio de una tolva sobre rodillos de goma que gira a la misma velocidad.

La uva molida cae en un depósito especial provisto de un sinfín de doble paso el cual acerca lo molido a la toma de aspiración de la bomba.

Con este sistema de molienda se obtiene un pisado integral de los granos, sin rotura de los ollejos ni semillas, procediéndose luego a la separación del mosto de los orujos.

Esta máquina está siendo utilizada con gran éxito, por importantes empresas de Argentina y Sud América.

Fabricada bajo diseño de CINGANO S.N. (Italia) por:
FRANNINO INDUSTRIAS METALURGICAS
BANDERA DE LOS ANDES 5084 - Tel. 262970
Rodeo de la Cruz - Mendoza - República Argentina

Hoy, la cosa es bien distinta.
Sobre todo para usted, que debe viajar a Sudáfrica por imperio de su actividad.
Le explicaremos por qué.
Normalmente, usted estaría unos días en Sudáfrica, abocado a contratos, negociaciones, dividendos.
Y regresaría, finalmente, como si pasara de una oficina a la otra.
South African Airways le propone la variante.
Amplíe el término de su viaje.
Y combine los negocios con las excitantes atracciones sudafricanas.
¿Qué tal? Seguramente, a usted ya le está interesando conocer los detalles.
Pues bien. Venga a South African Airways y conversemos.
Sobre la manera más placentera de hacer negocios en Sudáfrica.
A través de South African Airways.

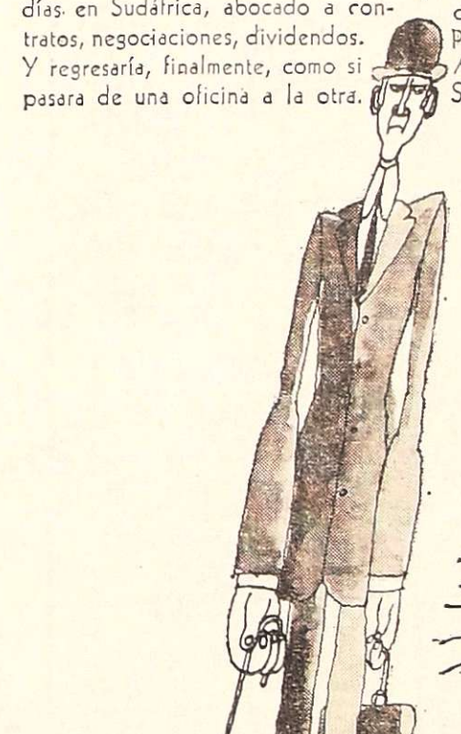

"Yo no mezclo negocios y placer."
(Antiguo adagio de la era pre-South African Airways).

SAA
SOUTH AFRICAN AIRWAYS
Donde nadie se siente un extraño.
Santa Fe 790 - Tel. 31-8184/5/6
31-8199 - Buenos Aires.
Consulte a su agente de

AVISOS FUNEBRES

SEPELIOS

JOSE ARDITO
Q. E. P. D.
Falleció el 22-III-1976.

Su desconsolada esposa Yolanda Pedone de Ardito, sus hijos Tito, Lucrecia, Mario y Humberto, hijos políticos Juan Carlos Pérez, Laura Salonia, Elsa Fernández y Leonor Blachos, hermanos políticos: Filiberto Pedone, Héctor Pedone y Lucía Vitale de Pedone, nietos, sobrinos y demás deudos, participan con profundo dolor su fallecimiento e invitan al sepelio de sus restos hoy, a las 17 horas, en el cementerio de Godoy Cruz. Se ruega no enviar flores y destinar su óbolo al asilo de Ancianos. Casa de duelo Honorio Barraquero 379 Godoy Cruz - Mendoza.
23|3|C|140|23|3

JOSE ARDITO (Nono). - Q.E.P.D. - Falleció el 22-III-1976. - Sus nietos Betty, Carlos, Daniel y Marcelo Pérez; Patricia, Leonardo, Liz, María Eugenia, Santiago, Mariela, Federico y Cynthia Ardito, participan con profundo dolor el fallecimiento de su querido Nono Pepe, e invitan al sepelio de sus restos y a elevar una oración por el eterno descanso de su alma.
23|3|C|140|23|3

JOSE ARDITO (Nono). - Q.E.P.D. - Falleció el 22-III-1976. - Hugo Pedone y flia., Pascual Pedone y flia., participan con profundo dolor el fallecimiento de su querido tío Pepe e invitan al sepelio de sus restos.
23|3|C|140|23|3

JOSE ARDITO. - Q.E.P.D. - Falleció el 22-III-76. - Carlos Angel Quiroga Z. y flia.; Adelina B. Vda. de Moldes e hija; Nicolás Remo Ardito y flia., Rafael Ardito y flia., Antonio Frites y flia. Ermelinda Ardito y Carmen de Riartes y flia., participan con profundo dolor el fallecimiento de su querido tío Pepe e invitan al sepelio de sus restos.
23|3|C|252|23|3

JOSE ARDITO (Nono). - Q.E.P.D. - Falleció el 22-III-1976. - Julio Díaz y esposa, Osvaldo Zalazar y esposa, Carmelo Salonia y esposa, Felipe Forsat y esposa, Julio Díaz Padilla y esposa, participan con profundo pesar su fallecimiento e invitan al sepelio de sus restos.
23|3|C|147|23|3

JOSE ARDITO (Nono). - Q.E.P.D. - Falleció el 22-III-1976. - Sus familiares de Bs. As. Humberto Salonia y Sra., Antonio Francisco, Henry, José, Alberto, Juan Salonia y respectivas esposas, participan con profundo pesar el fallecimiento del padre de sus dilectos sobrinos y primos Mario Ardito y Laura Salonia de Ardito e invitan al sepelio de sus restos.
23|3|C|145|23|3

JOSE ARDITO (Nono) - Q.E.P.D. - Falleció el 22-III-76. - Sus consuegros Antonio Salonia y Graciela L. de Salonia e Ida T. Vda. de Salonia, participan con profundo dolor su fallecimiento e invitan al sepelio de sus restos pidiendo una oración por su alma.
23|3|C|146|23|3

JOSE ARDITO. - Q.E.P.D. - Falleció el 22-III-76. - Humberto S. Pérez y familia participan con hondo pesar el lamentable fallecimiento de su querido consuegro y ruegan una oración por su eterno descanso.
23|3|C|258|23|3

JOSE ARDITO. - Q.E.P.D. - Falleció el 22-III-76. - José Miguel, Miguel Arturo, Eduardo Nadal y respectivas familias, participan con profundo pesar el fallecimiento de su querido amigo e invitan al sepelio de sus restos.
23|3|C|268|23|3

JOSE ARDITO. - Q.E.P.D. - Falleció el 22-III-76. - Salvador y Alejandro Facio y flia., participan el fallecimiento del señor padre de Mario Ardito dilecto amigo y patrón e invitan al sepelio de sus restos.
23|3|C|269|23|3

JOSE ARDITO. - Q.E.P.D. - Falleció el 22-III-76. - Familia Leni participa con pesar su fallecimiento, e invita al sepelio de sus restos.
23|3|C|270|23|3

JOSE ARDITO. - Q.E.P.D. - Falleció el 22-III-76. - Familias Quiroga, Eutizi, Zannoni, Gómez, Silva y Riartes, participan con profundo pesar el fallecimiento del señor padre y padre político de sus dilectos amigos y ex vecinos del barrio S.U.P.E. Lucrecia y Juan Carlos Pérez e invitan a acompañar al sepelio de sus restos.
23|3|C|251|23|3

JOSE ARDITO - Q.E.P.D. - Falleció el 22-III-1976. - Aidina B. de Barilari y flia., participan con dolor su fallecimiento.
23|3|C|184|23|3

JOSE ARDITO - Q.E.P.D. - Falleció el 22-III-1976. - Helio Ermácora y familia, Clemente Ermácora y Alfredo Fredes, participan su fallecimiento y ruegan una oración por su eterno descanso.
23|3|C|164|23|3

JOSE ARDITO - Q.E.P.D. - Falleció el 22-III-1976. - Alberto Villegas y Flia., Rosa Parra y Flia., participan con profundo dolor su fallecimiento e invitan al sepelio de sus restos.
23|3|C|171|23|3

JOSE ARDITO - Q. E. P. D. - Falleció el 22-III-1976 - Marcos Satcovetzky y familia participan con profundo dolor su fallecimiento.
23|3|C|308|23|3

JOSE ARDITO - Q. E. P. D. - Falleció el 22-III-76. - Vecinos y amigos de calles Natalio B. Segura y Honorio Barraquero, participan su fallecimiento e invitan al sepelio de sus restos.
23|3|C|313|23|3

JOSE ARDITO - Q. E. P. D. - Falleció el 22-III-76. - Dr. Miguel Contreras y familia participan con profundo dolor el fallecimiento del señor padre de sus dilectos amigos Lucrecia, Mario, Tito y Humberto, e invitan al sepelio de sus restos.
23|3|C|294|23|3

JOSE ARDITO - Q. E. P. D. - Falleció el 23-III-76. - Marino Elías Aguilera y familia participan el fallecimiento y ruegan elevar una oración por el eterno descanso de su alma.
23|3|C|300|23|3

ARCANGELO LO MORO
Q. E. P. D.
Falleció el 22-III-1976
C.A.S.R. y B.P.

Su desconsolada esposa Antonina Nascello de Lo Moro; hijos: Carmen Lo Moro de Biondolillo y Antonio Lo Moro; hijos políticos Salvador Biondolillo y María Teresa Romero de Lo Moro; nietos, bisnietos, primos, sobrinos y demás familiares, participan el fallecimiento e invitan al sepelio hoy a las 18 al cementerio de Maipú. Casa de Ugarte 1234. La Puntilla. Servicio: Casa Flores.
23|3|C|316|23|3

ARCANGELO LO MORO - Q. E. P. D. - Falleció el 22-III-1976 - C. A. S. R. y B. P. - Familias de Dante Mastronardi, Mario y Osvaldo Lázzaro, Luis Pagliara, Fernando Martínez y José Salvador Ruffolo, participan el fallecimiento del padre de sus estimados amigos Antonio y Mabel, e invitan al sepelio de sus restos.
23|3|C|312|23|3

ARCANGELO LO MORO - Q. E. P. D. - Falleció el 22-III-1976 - C. A. S. R. y B. P. - Sra. Vicenta Chabriel de Rafaelli e hijo, participan su fallecimiento e invitan al sepelio de sus restos.
23|3|C|299|23|3

ARCANGELO LO MORO - Q. E. P. D. - Falleció el 22-III-1976 - C. A. S. R. y B. P. - Directorio y demás personal de Agroandina S. A., participan con profundo dolor su fallecimiento e invitan al sepelio de sus restos
23|3|C|293|23|3

ARCANGELO LO MORO - Q. E. P. D. - Falleció el 22-III-1976 - C. A. S. R. y B. P. - Roberto B. Porfidi participa con gran pesar el fallecimiento del padre de su gran amigo Antonio, e invita al sepelio de sus restos.
23|3|C|293|23|3

ARCANGELO LO MORO - Q. E. P. D. - Falleció el 22-III-1976 - C. A. S. R. y B. P. - Luis Enrique Latour participa con profundo dolor el fallecimiento del padre de su dilecto amigo Antonio, e invita al sepelio de sus restos.
23|3|C|293|23|3

ARCANGELO LO MORO - Q. E. P. D. - Falleció el 22-III-1976 - C. A. S. R. y B. P. - Pedro Pablo Colucci, Alba Ayala de Colucci y Teresita Mirian Colucci, participan con profundo pesar el fallecimiento del nono Arcangelo, e invitan al sepelio de sus restos.
23|3|C|318|23|3

ARCANGELO LO MORO - Q. E. P. D. - Falleció el 22-III-1976 - C. A. S. R. y B. P. - Farruggia Hnos., y familia, participan el fallecimiento del señor padre de su amigo predilecto, don Antonio Lo Moro, e invitan al sepelio de sus restos.
23|3|C|317|23|3

ARCANGELO LO MORO. - Q. E.P.D. - Falleció el 23-III-76. El Directorio, Consejo de Vigilancia y personal de Colmpro Compañía Financiera S.A., participa el fallecimiento del Sr. padre de su socio y miembro del Consejo de Vigilancia don Antonio Lo Moro e invitan al sepelio.
23|3|F|47833|23|3

ARCANGELO LO MORO. - Q. E.P.D. - Falleció el 23-III-76. Dr. Angel Julio Figueredo y Sra. participan con dolor su fallecimiento e invitan al sepelio de sus restos.
23|3|C|330|23|3

ARCANGELO LO MORO. - Q. E.P.D. - Falleció el 23-III-76. Jesús Blás Pérez López, José Pérez Rodríguez y familias participan su fallecimiento e invitan a acompañar sus restos.
23|3|C|332|23|3

ARCANGELO LO MORO. - Q. E.P.D. - Falleció el 23-III-76. Hugo Alberto Bianchi y flia. participan con hondo pesar su fallecimiento e invitan a acompañar sus restos.
23|3|C|335|23|3

ARCANGELO LO MORO. - Q. E.P.D. - Falleció el 23-III-76. Bambino Luis Federici y señora y Florencio López y flia. participan con profundo dolor su fallecimiento e invitan al sepelio de sus restos.
23|3|C|336|23|3

CARMELA LECAROS MUÑOZ
de DIAZ
Q. E. P. D.
Falleció el 21-III-1976

Su esposo: Angel Díaz; hijos: María del Carmen, Angela Noemí, Isabel Irene, Carlos Aníbal, Roberto Eduardo y José Luis Díaz; hijos políticos: Apolinario Ramón Cuello, Esteban Garrido y María Elena Burgos y nietos, participan con profundo dolor su fallecimiento e invitan al sepelio de sus restos. Casa de duelo: calle Nueva Nº 7, Los Corralitos.
23|3|C|88|23|3

CARMELA LECAROS MUÑOZ. DE DIAZ. - Q. E. P. D. - Falleció el 21-III-1976. - Sus vecinos Antonio Mayol Cerdá y flia., Miguel Antonio Mayol y flia., y Oscar Guillermo Mayol y flia., participan con profundo dolor su fallecimiento.
23|3|C|100|23|3

CARMELA LECAROS MUÑOZ. DE DIAZ. - Q. E. P. D. - Falleció el 21-III-1976. - Los compañeros de trabajo y amigos de sus hijos José, Carlos y Beto Díaz, Roberto Salas, Mario Ruiz, Miguel A. Romero, Rubén Romero, Armando Sabatini, Miguel A. Miranda, participan con profundo dolor su fallecimiento.
23|3|C|100|23|3

JOSE SCELTA
Q. E. P. D.
Falleció el 21-III-76.
C.A.S.R. y B.P.

Su esposa: Elena Flori de Scelta, sus hijas: Anita Argentina y Angélica Guillermina, hijos políticos: Alejandro Balladores y Pedro Araniti, hermanos políticos: María Flori de Scelta, Francisca Flori de Scelta y Antonia Guarnieri de Scelta, nietos Pepe, María Elena y Enrique Balladores, Mario Eugenio, Miguel Angel y Verónica Araniti, sobrinos, primos y demás deudos participan su fallecimiento e invitan al sepelio hoy a las 11 al cementerio de Guaymallén. Casa mortuoria: Damián Hudson 2081, San José, Gllén. Servicio casa Boschin Hnos. Villa Nueva.
23|3|F|47843|23|3

JOSE SCELTA. - Q.E.P.D. - Falleció el 21-III-76. - C.A. S.R. y B.P. - Su hermana política Francisca Flori de Scelta, sobrinos: Antonio, Angela, Inocencio, Domingo y Ana Lucía, sobrinos políticos Rosa Gil, Gladys Gallo y Antonio Lacierca y sus respectivas filas., participan con profundo dolor su fallecimiento e invitan al sepelio lde sus restos.
23|3|F|47846|23|3

JOSE SCELTA. - Q.E.P.D. - Falleció el 21-III-76. - C.A. S.R. y B.P. - El personal directivo, docente y asociacion es periescolares de la Escuela Nacional Nº 32 participan con profundo pesar el fallecimiento del padre de la ex directora del citado establecimiento e invitan al sepelio de sus restos.
23|3|F|47846|23|3

JOSE SCELTA. - Q.E.P.D. - Falleció el 21-III-76. - C.A. S.R. y B.P. - Antonia Guarnieri, Vda. de Scelta, sus hijos: Domingo Patricio, Ana [illegible] de María Rosario y Rosa María e hijos políticos: José Nicolás Parra, Cándido Oriolani y Oscar Pennisse participan con profundo pesar su fallecimiento e invitan al sepelio de sus restos.
23|3|F|47846|23|3

JOSE SCELTA. - Q.E.P.D. - Falleció el 21-III-76. - C.A. S.R. y B.P. - Felipe, José y Angel Scattareggia y sus respectivas filas., participan con profundo dolor su fallecimiento e invitan al sepelio de sus restos.
23|3|F|47846|23|3

JOSE SCELTA. - Q.E.P.D. - Falleció el 21-III-76. - C.A. S.R. y B.P. - Familia Bianco participa con profundo dolor el fallecimiento de su dilecto amigo e invita al sepelio de sus restos.
23|3|F|47846|23|3

JOSE SCELTA. - Q.E.P.D. - Falleció el 21-III-76. - C.A. S.R. y B.P. - Familia Cesari participa con profundo dolor el fallecimiento de su amigo y vecino e invita al sepelio de sus restos.
23|3|F|47846|23|3

JOSE SCELTA. - Q.E.P.D. - Falleció el 22-III-76. - Personal directivo, docente de disciplina, maestranza, comisión cooperadora y alumnos de la Escuela Nacional de Comercio de Las Catitas, Mendoza, participan el fallecimiento del padre político del profesor don Alejandro Balladores e invitan al sepelio de sus restos.
23|3|F|47828|23|3

JOSE SCELTA. - Q. E. P. D. - Falleció el 22-III-76. - Personal directivo, docente, alumnos, personal de servicio, comisiones periescolares y padres de la Escuela Nacional Nº 34 "Buenos Aires, participan el fallecimiento del padre de la Sra., directora Anita Scelta de Balladores e invitan al sepelio de sus restos.
23|3|C|202|23|3

JOSE SCELTA. - Q. E. P. D. - Falleció el 22-III-76. - Arnaldo Chavez y Julia Maluf de Chavez; sus hijas: Sonia, Graciela y Claudia, participan con profundo dolor el fallecimiento del padre de la Sra. Anita y ruegan una oración por su alma.
23|3|F|47824|23|3

JOSE SCELTA - Q. E. P. D. - Falleció el 22-III-1976 - Los propietarios del Consorcio General Paz 430, familias de: Molero, Vinocur, Rafaelli, Meinke y Marino, participan el fallecimiento del padre de la señora Angelina Scelta de Araniti y ruegan una oración por su eterno descanso.
23|3|C|281|23|3

JUAN FELIPE SANTIAGO
CIOPPETTINI
Q. E. P. D.
Falleció el 22-III-76

Sus hijas: Elena, Marina, Leonor y María Inés; hijos políticos: José Sciarrone, Jorge Melaj y José Panichelli; nietos: Angel, Hugo, Elena, Roberto, Juan Carlos, Oscar, Maryita, Anita Rosa, Alejandro, Carina, Alfredo, Sara, Marta y Julio Ricardo, bisnietos, sobrinos y demás familiares participan con profundo dolor su fallecimiento e invitan al sepelio de sus restos, hoy a las 11 hs. en el cementerio de San Roque. Casa mortuoria: Finca Piperbo, Isla Chica, Maipú. Servicio cocheria Flores, de S. Flores, San Martín.
23|3|F|47845|23|3

JUAN F. CIOPETTINI. - Q.E.P.D. - Falleció el 22-III-76. - Galo Giussi y flia., Osvaldo Bonomi y Sra. y Osvaldo Miranda y Flia., participan con profundo dolor el fallecimiento de su dilecto amigo e invitan al sepelio de sus restos.
23|3|F|47827|23|3

JUAN CIOPPETTINI. - Q. E. P. D. - Falleció el 22-III-76. - Piperbo S.A. participa con pesar el fallecimiento de su ex empleado e invita al sepelio de sus restos.
23|3|F|47827|23|3

MATILDE ARGENTINA
MORENO DE AZCONA
(Nena)
Q.E.P.D.
Falleció el 22-III-1976.
C.A.S.R. y B.P.

Su esposo: Aurelio Carmelo Azcona; sus hijos: Mario Ricardo y Norma Selva; hijos políticos: María Josefina Rojas y Emilio Domingo Abraham; hermanos: Germán, Yolanda, María Luisa, Violeta y Andrea; nietos: Claudia Fabiana, Mario Adrián y Patricia Elizabeth; hermanos políticos, tíos, primos, sobrinos, y demás deudos participan su fallecimiento e invitan al sepelio hoy a las 11 al cementerio de Guaymallén. Casa mortuoria: Damián Hudson 2081, San José, Gllén. Servicio casa Boschin Hnos. Villa Nueva.
23|3|F|47843|23|3

MATILDE ARGENTINA MORENO DE AZCONA. - Q.E.P. D. - Falleció el 22-III-1976. - Sus hermanos: Germán, Yolanda, María Luisa, Violeta, Pirucha; hermanos políticos: Jaime Literas, Ercilia D'Inocencio, Lelia Contreras, Alberto Andrade, Enrique Contreras; Tío: Salvador Pereyra; primas: Angélica y Alma y su amiga: Elvi Puebla participan con profundo dolor su fallecimiento e invitan al sepelio de sus restos.
23|3|F|47834|23|3

MATILDE ARGENTINA MORENO DE AZCONA. - Q.E.P. D. - Falleció el 22-III-1976. - Sus sobrinos: Kuky, Mimí, Chichi, Franco y Valerio, Carly y Dany, Perla, Pipo y Cintia, Nani, Chiquitín, Sandra y Marcela, participan su fallecimiento e invitan al sepelio de sus restos.
23|3|F|47834|23|3

MATILDE ARGENTINA MORENO DE AZCONA. - Q. E. P. D. - Falleció el 22-III-1976. - Carmen Mena de Andrade, Rodolfo Ramos y flia., Osvaldo R. Romero y flia., José Osvaldo Musso y flia., participan con pesar el fallecimiento de la hermana de su hija política y hermana política, Violeta Moreno de Andrade e invitan al sepelio de sus restos.
23|3|C|296|23|3

MATILDE ARGENTINA MORENO DE AZCONA. - Q.E.P. D. - Falleció el 22-III-1976. - Domingo C. D'Angelo y flia., y Salvador A. Tripolone y Sra., participan con profundo dolor su fallecimiento e invitan al sepelio de sus restos.
23|3|C|319|23|3

MATILDE ARGENTINA MORENO DE AZCONA. - Q.E.P. D. - Falleció el 22-III-1976. - Los compañeros de su hijo Mario del Restaurante "Le Brochette", participan con profundo dolor su fallecimiento e invitan al sepelio.
23|3|C|315|23|3

MATILDE ARGENTINA MORENO DE AZCONA. - Q.E.P. D. - Falleció el 22-III-1976. - Sus vecinos: Orencio Moyano, Carmelo Tari, Ruggero Quistapace, Rosario Gómez, Salvador Parissi, Juan Bernabé, Hilario Videla, Oscar Suárez, Francisco López, Fernando Giménez, Jacinto Orellano, Andrés Tello y sus respectivas familias participan su fallecimiento e invitan al sepelio de sus restos.
23|3|C|311|23|3

MATILDE ARGENTINA MORENO DE AZCONA. - Q.E.P. D. - Falleció el 22-III-1976. - Manuel Humberto López y flia., participan con dolor el fallecimiento de su apreciada vecina e invitan al sepelio de sus restos.
23|3|C|310|23|3

ARGENTINA MORENO DE AZCONA. - Q.E.P.D. - Falleció el 22-III-76. - Personal directivo, docente, especial, de servicio y comisiones periescolares de la Escuela Nº 107 "Tito O. Laciar", participan el fallecimiento de la madre de la docente del establecimiento Sra. Norma Selva Azcona de Abraham e invitan al sepelio de sus restos.
23|3|F|55544|23|3

ANA ROSA CARRERA VDA. DE FLORES. - Q.E.P.D. - Falleció el 22 - III - 1976. - Sus hijos: María, Osvaldo, Antonio, Lidia, María del Carmen; hijos políticos: Magdalena Aguiar, Lucía Salas, Antonio Gutiérrez, Angel Videla; hermana: Margarita Carrera; nietos: Lucía, Chicha, Ana, Pocho, Ramón, Cristina, Estela, Facundo, Elda, Mónica, Rosita y demás deudos participan su fallecimiento e invitan al sepelio al cementerio de Godoy Cruz hoy, a las 11 hs. Casa mortuoria: 7 Granaderos 65, G. Cruz. - Servicio: Cocheria Juan Alarcón, G. Cruz.
23|3|F|47852|23|3

CATALINA ARCE DE LUCERO
Q.E.P.D.
Falleció el 22-III-1976.

Sus hijos: Alicia, Felisa, Vicente, Marcial, Alba, Carlos, Delia y Teresa; hijos políticos: Antonio, Martha, Elsa y Teresa; nietos: Vicente, Graciela, Manuel, Raúl, Silvia, Patricia, Claudia, Fabiana, Alejandro, Mirian, Leonor, Eduardo y Nora, participan su fallecimiento e invitan al sepelio de sus restos hoy, a las 18 hs., en el cementerio de Godoy Cruz. Casa de duelo: Maza 1479, Dorrego, Gllén. Servicio: Casa Loreti y Cía.
23|3|F|47853|23|3

Rvdo. Padre Fray FRANCISCO SIXTO SUAREZ. - Q. E. P. D. - Falleció el 22 - III - 1976. Su desconsolada madre: María Peña Vda. de Suárez; sus hermanas y hermanos políticos y sobrinos, participan con profundo dolor su fallecimiento e invitan al sepelio de sus restos.
23|3|C|331|23|3

Rvdo. Padre Fray FRANCISCO SIXTO SUAREZ. - Q. E. P. D. - Falleció el 22 - III - 1976. Sus desconsoladas hermanas: Juana Suárez, Esmelda Suárez; hermanos políticos: Tiberio Spinelli, Enrique Rocco; sobrinos: Cristina, Jorge, Carmen, Carlos Rocco; Pablo José, Carmen, Carlos Spinelli; sobrinos políticos: Antonio, Ester, María, Omar, participan su fallecimiento e invitan al velatorio.
23|3|C|321|23|3

Rvdo. Padre Fray FRANCISCO SIXTO SUAREZ. - Q. E. P. D. - Falleció el 22 - III - 1976. Su desconsolada hermana: Elba y hermano político: Manuel Abelardo Barraza; sus sobrinos: Luis, Denia y Adrianita Barraza, participan con profundo dolor su fallecimiento e invitan al sepelio ds sus restos.
23|3|C|331|23|3

Rvdo. Padre Fray FRANCISCO SIXTO SUAREZ. - Q. E. P. D. - Falleció el 22 - III - 1976. Sus primas: Carmen Suárez de Seballos y Nelly Suárez de Barroso; primos políticos: Segundo H. Seballos, Eleodoro A. Barroso; sobrinos y sobrinos políticos: Ricardo, Mirta, Pochita, Nélida, Carmencita y Norita participan su fallecimiento e invitan al sepelio de sus restos.
23|3|C|29|23|3

Rdo. FRANCISCO SUAREZ - Q.E.P.D. - Falleció el 22-III-1976. - C.A.S.R. y B.P. - Su primo hermano: Abelardo Muñoz Suárez, Felisa M. de Muñoz y sobrinas, Gladys M. de Zalazar, Rda. Ana Nilda Muñoz y Norma M. de Facchinelli; sobrinos políticos: Hugo Zalazar y Alberto Facchinelli; sobrinos nietos: Walter, Jorge, Eduardo, Ricardo, Gabriel y Cecilia, participan su fallecimiento e invitan al sepelio de sus restos, hoy a las 17 hs. Casa mortuoria: Montecaseros 1647. Ciudad.
23|3|C|175|23|3

Rvdo. Padre Fray FRANCISCO SIXTO SUAREZ. - Q. E. P. D. - Falleció el 22 - III - 1976. Su hermano político: Angel Fernando García y señora Angelita Zabala; sus sobrinos: Angel Mario, Juan Carlos, Norma Teresa y María Rosa y primos, participan su fallecimiento e invitan al sepelio de sus restos.
23|3|C|320|23|3

Rvdo. Padre Fray FRANCISCO SIXTO SUAREZ. - Q. E. P. D. - Falleció el 22 - III - 1976. La Comisión de la Cofradía de Nuestra Señora de la Merced y demás cofradías participan con pesar el fallecimiento e invitan al sepelio y misa concelebrada, hoy a las 17 hs. en la parroquia de la Merced.
23|3|C|302|23|3

Rvdo. Padre Fray FRANCISCO SIXTO SUAREZ. - Q. E. P. D. - Falleció el 22 - III - 1976. Las congregaciones del Niño Jesús de Praga y Apostolado de la Oración, participan con pesar su fallecimiento e invitan al sepelio de sus restos y misa concelebrada, hoy a las 17 hs., en la Parroquia de la Merced.
23|3|C|303|23|3

Rvdo. Padre Fray FRANCISCO SIXTO SUAREZ. - Q. E. P. D. - Falleció el 22 - III - 1976. La comunidad de los Padres Mercedarios participa con hondo pesar el fallecimiento del R. P. e invita al sepelio de sus restos y a la misa Concelebrada hoy a las 17 hs., en la Iglesia de la Merced.
23|3|C|301|23|3

Rvdo. Padre Fray FRANCISCO SIXTO SUAREZ. - Q.E.P.D. - Falleció el 22 - III - 1976. - La Comunidad de los Padres Mercedarios participa con hondo pesar su fallecimiento e invita a participar de la misa concelebrada hoy, 6 las 17, en la Iglesia La Merced, Ciudad, y al sepelio que se llevará a cabo en el cementerio de la Capital, a las 18. Velatorio: Iglesia La Merced, Montecaseros 1647, Ciudad. Servicio: Cocheria Valverde. Cdad.
23|3|F|47851|23|3

Rvdo. Padre Fray FRANCISCO SIXTO SUAREZ. - Q. E. P. D. - Falleció el 22 - III - 1976. El grupo juvenil de la Parroquia Nuestra Señora de la Merced, participa su fallecimiento e invita a la misa a realizarse hoy a las 17 hs., y al sepelio de sus restos.
23|3|C|334|23|

Rvdo. Padre Fray FRANCISCO SIXTO SUAREZ. - Q. E. P. D. - Falleció el 22 - III - 1976. El Decanato de Sacerdotes de la Zona Maipú, comunica el fallecimiento de su exmiembro e invita al sepelio de sus restos.
23|3|F|47837|23|3

Rdo. Padre FARINELLI. - Q. E. P. D. - Falleció el 22-III-76. El personal directivo y docente y los alumnos de la Escuela Nacional Nº 45 de Alto Salvador "Gral. San Martín" participan el fallecimiento del hermano de la docente del establecimiento Sra. Elva Farinelli de Barraza.
23|3|F|47848|23|3

ALEJO TORRES. - Q. E. P. D. - Falleció el 22-III-1976. - C. A. S. R. y B. P. - Su desconsolada esposa, Antonia López hijos: Elsa del Carmen, Héctor Ricardo; hermanos: Julio, José; hermanos políticos: Isabel Rojas, Andrea Romero, Ramona, María, Ema, Lidia, Leonor, Juan López; nietita Marcela Alejandra, futura hija política: Ana María Pintos, tíos, primos, sobrinos y demás deudos participan su fallecimiento e invitan al sepelio hoy a las 11, en el cementerio de Godoy Cruz. Casa mortuoria: Cabildo Abierto 1164. Godoy Cruz. Servicio Casa Flores.
23|3|C|316|23|3

ALEJO TORRES. - Q. E. P. D. - Falleció el 22-III-1976. - C. A. S. R. y B. P. - Sus hermanos políticos: Ramona, María Esther, María Emma, Lidia, Leonor e Inés López, Carlos Cárdenas, Rubén Pico; sus sobrinos: Guillermo, Juan Carlos y Graciela López, José Miguel, Luis Angel, Nélida, Marta y Estela Domínguez y demás deudos participan su fallecimiento e invitan al sepelio de sus restos.
23|3|F|47825|23|3

ALEJO TORRES. - Q. E. P. D. - Falleció el 22-III-1976. - C. A. S. R. y B. P. - Familia Roberto Sarmiento participa con profundo dolor el fallecimiento del amigo y vecino e invita al sepelio de sus restos.
23|3|C|196|23|3

ALEJO TORRES. - Q. E. P. D. - Falleció el 22-III-1976. - C. A. S. R. y B. P. - Cándido Martínez y Flia., participan con profundo dolor el fallecimiento de su amigo e invitan al sepelio de sus restos.
23|3|C|274|23|3

ALEJO TORRES. - Q.E.P.D. - Falleció el 22-III-1976. - Luis Carlos Nani y Flia., Ricardo Núñez y Sra., y Celina Pintos participan el fallecimiento del querido amigo e invitan al sepelio de sus restos.
23|3|F|47849|23|3

ALEJO TORRES. - Q. E. P. D. - Falleció el 22-III-1976. - C. A. S. R. y B. P. - Armando Pintos y Flia., participan con profundo dolor el fallecimiento del señor padre de su futuro hijo político Héctor e invitan al sepelio de sus restos.
23|3|C|34|23|3

ALEJO TORRES. - Q. E. P. D. - Falleció el 22-III-1976. - C. A. S. R. y B. P. - Sus compañeros del Sector Herrería de Destilería Luján de Cuyo de Y.P.F.: Alberto Campigotto, Daniel Sales, Luis Scacia, Justina Tejada, Alberto Morales, Antonio Velocci, Carlos Martí y Angel Diandonio participan con gran pesar el fallecimiento de su gran amigo y compañero de trabajo e invitan al sepelio de sus restos.
23|3|F|47838|23|3

ALEJO TORRES. - Q. E. P. D. - Falleció el 22-III-1976. - C. A. S. R. y B. P. - Sus vecinos y amigos, familias de: Sarmiento, Quiroga, Francés, Barbero, Rubio, Pelaie, Ibarra, Beagiotti, Gómez, Sonigo, Rodríguez, Ruiz, Koltes, Nellmán, Lipinsky, Firmapaz, Becerra, Repetto, Martínez, Guzmán, Musio, Villedori, Moreno, Bauzá, Ciacera, Rizza y Giménez, participan con hondo pesar su fallecimiento e invitan al sepelio de sus restos.
23|3|C|305|23|3

ALEJO TORRE. - Q. E. P. D. Falleció el 22-III-1976. - Humberto S. Morales y flia., participan el fallecimiento de su apreciado amigo.
23|3|C|96|23|3

DANIEL LEIVAR. - Q.E.P.D. Falleció el 22-III-76. - C.A. SR. y B.P. - Familia Ocaranza, nietos Domingo, Silvia, Daniel y Aitor Ocoranza, participan su fallecimiento e invitan al sepelio de sus restos hoy a las 10 horas, en el cementerio de Costa de Araujo. Casa mortuoria: calle Moluche s|n., Nueva California. Servicio: Cocheria Flores de S. Flores, San Martín.
23|3|F|47848|23|3

DANIEL LEIVAR. - Q.E.P.D. Falleció el 22-III-76. - C.A. S.R. y B.P. - Reyes Hernández y flia., participan el fallecimiento de su dilecto amigo y vecino e invitan al sepelio de sus restos.
23|3|F|47848|23|3

DANIEL LEIVA. - Q.E.P.D. - Falleció el 22-III-1976. - María De La Torre Vda. de García, Josefina V. Vda. de Gálvez, José Gálvez, Enrique Gálvez, Juan A. García, Angélica García de Panonto y Mario García participan el fallecimiento del abuelo Daniel e invitan al sepelio de sus restos.
23|3|F|47826|23|3

ROSA ANGELONI VDA. DE BORTOLUCCI. - Q.E.P.D. - Falleció el 22-III-1976. - Sus hijas: Elena, Lidia, Lina e Isabel; hijos políticos: Aldo Trubiani, Mario Molina y Angel Nadalet; hermanos: Fermina, María, José, Amelia, Carlos y Luis; hermanos políticos, sobrinos, nietos y demás deudos participan su fallecimiento e invitan al sepelio de sus restos hoy, a las 17 hs., al cementerio de Godoy Cruz previa misa de cuerpo presente. Casa mortuoria: Julio A. Roca 1964, Benegas, Godoy Cruz. - Servicio: Cocheria Juan Alarcón e Hijos. Godoy Cruz.
23|3|F|47855|23|3

ROSA ANGELONI Vda. DE BARTOLUCCI. - Q.E.P.D. - Falleció el 22-III-76. - Su madre: Clara Vda. de Angeloni; sus hermanos: Fermina, María, José, Amelia, Carlos, Luis y hermanos políticos y sobrinos participan con profundo pesar su fallecimiento e invitan al sepelio de sus restos.
23|3|F|51859|23|3

ROSA ANGELONI Vda. DE BARTOLUCCI. - Q.E.P.D. - Falleció el 22-III-76. - María Vda. de Polimeni, José Polimeni, Francisco y Juan Polimeni y familias, Juan Núñez y señora, Orlando y Dante Núñez y familias, Pedro Becerra y flia., Fidelina Becerra, Gerardo Suárez y flia., Enrique Mortaloni y flia., José Reinoso y señora Suárez y flia., Enrique Morpalma y señora, Francisco Zambudio y señora, Adolfo Giménez y flia., Hugo Acre y flia., participan con pesar el fallecimiento de su apreciada vecina.
23|3|F|51870|23|3

ROSA ANGELONI Vda. de BARTOLUCCI - Q. E. P. D. - Falleció el 22-III-1976. - Su consuegra: Ana Andrellucci Vda. de Trubiani y Armando Trubiani y familia, participan con pesar su fallecimiento e invitan al sepelio de sus restos.
23|3|C|198|23|3

ROSA ANGELONI DE BARTOLUCI. - Q.E.P.D. - Falleció el 22-III-76. - Los vecinos de su hermano Luis: Rodolfo Gallo, Mario Aranda, Eduardo Miranda, José Abruzzo, Rosa de González, Ispelo Lucero, Angela de Lucero y Edgardo Pacheco y sus respectivas filas., participan con pesar su fallecimiento e invitan al sepelio de sus restos.
23|3|F|47835|23|3

ROSA ANGELONI VDA. DE BORTOLUCCI. - Q.E.P.D. - Falleció el 22-III-1976. - Juana Vda. de Molina participa con pesar el fallecimiento de la madre de su hija política Rosa; Salvador Mellado y Flia.; nietas: Adriana, Claudia, María Cecilia y Rosana, participan con pesar su fallecimiento e invitan al sepelio de sus restos.
23|3|F|47850|23|3

ANDRES SARTORIO. - Q. E. P. D. - Falleció el 22-III-76. - C.A.S.R. y I.P. - Su desconsolada esposa: Lucía Vitalesta de Sartorio ;sus hijos: Roberto, Mónica y Liliana Sartorio; su madre política: Angela Vitalesta; sus hermanos: Armando, Pablo y Elena; hermanos políticos: Dina Gelvez, Alicia Caleao. Alberto Giacobucci y Trinidad Arce; sobrinos y demás deudos participan su fallecimiento e invitan al sepelio de sus restos que se efectuará hoy a las 18 en el cementerio de Guaymallén. Casa de duelo: Carril a Lavalle s|n., El Sauce. Servicio: Empresa Augusto Américo Zapata San José.
23|3|C|322|23|3

ANDRES SARTORIO. - Q. E. P. D. - Falleció el 22-III-76. - C.A.S.R. y B.P. - Su tía: Adela Sartorio Vda. de Caperón; sus primos: Juan Alfredo y Pedro Caperón; sus primas políticas: Rosa Russo, Victoria Gobi y Mercedes Aguilera de Caperón, participan con pesar su fallecimiento e invitan al sepelio de sus restos.
23|3|C|328|23|3

ANDRES SARTORIO. - Q. E. P. D. - Falleció el 22-III-76. - C.A.S.R. y B.P. - Sus tías: Marcela Martín Vda. de Sartorio y Luisa C. Vda. de Caperón; sus primos: Augusto, Ester, Augusto Atilio y María Dolinda Caperón participan su fallecimiento e invitan al sepelio de sus restos.
23|3|C|325|23|3

ANDRES SARTORIO. - Q. E. P. D. - Falleció el 22-III-76. - C.A.S.R. y B.P. - Su hermana política: Dina Gelvez de Sartorio y sus sobrinos: Humberto, Beatriz., Lilia y Elizabet Sartorio participan con pesar su fallecimiento e invitan al sepelio de sus restos.
23|3|C|324|23|3

ANDRES SARTORIO. - Q. E. P. D. - Falleció el 22-III-76. - C.A.S.R. y B.P. - Sus amigos: Vicente D Rocco y Sra.; sus hijos: Tito y Eva participan con dolor su fallecimiento e invitan al sepelio de sus restos.
23|3|C|329|23|3

ANDRES SARTORIO. - Q. E. P. D. - Falleció el 22-III-76. - C.A.S.R. y B.P. - La Comisión Cooperadora de la Escuela José Bru

CRONICA POLICIAL

Perdieron la vida un minero y un motonetista

En sendos accidentes protagonizados por automotores perdieron la vida un joven que trabajaba en una mina de Uspallata y un motonetista que fue embestido por un automóvil. En otros dos accidentes dos personas resultaron gravemente heridas por lo que fueron internadas.

En la mina "Rivadavia", a 28 kilómetros de Uspallata, el joven Dante Carmelo Albanelli, de 19 años, domiciliado en La Variante 70, General Gutiérrez, Maipú, murió aplastado cuando trataba de enganchar un acoplado cargado con mineral, al camión Ford 700, modelo 1970, chapa M-074306, también con carga.

El padre del joven, Atilio Ambanelli, italiano, residente en el domicilio indicado, al maniobrar el camión para efectuar el enganche, aplastó contra el acoplado a su hijo. Trasladado rápidamente a la Sala de Primeros Auxilios de Uspallata, se comprobó que Dante Carmelo había dejado de existir por aplastamiento de tórax, con fractura de parrilla costal, lo que le produjo enfisema subcutaneo generalizado y muerte por insuficiencia respiratoria. Se labran las actuaciones de rigor en la Seccional 23ª de Uspallata.

Joven embestido

La víctima de otro accidente es el menor Roberto Daniel Zeballos, de 16 años, que se domiciliaba en Santa Elena, Vista Alba. Murió cuando se desplazaba en una motoneta Siambretta 125 cc., por la ruta Panamericana y fue embestido por un automóvil Citroen Ami 8, modelo 1975, chapa patente M-167454, guiado por Mario Ernesto Márquez, domiciliado en Avenida España 1221. El deceso se produjo, a raíz de las graves lesiones recibidas, cuando era trasladado a un centro asistencial.

Su cuerpo fue llevado al Cuerpo Médico Forense a los efectos legales, e interviene la Seccional 30ª de Chacras de Coria.

Atropellada por un automóvil

Por otra parte, fue internada en el Hospital Emilio Civit la niñita Martina Chacón, de El Borbollón, Las Heras. Presenta traumatismo encéfalo craneano, hematoma en frente y labio superior, con pérdida de dos piezas dentarias y probable fractura de hueso propio de la nariz. Cuando circulaba por calle Paso Hondo, frente al convento religioso de El Borbollón, fue embestida por un automóvil Rambler modelo 1964, chapa patente C-007866, que conducía Rafael Antonio Hidalgo, con domicilio en Godoy Cruz 680, ciudad. Instruye las actuaciones de estilo, personal de la Seccional 16ª, de Las Heras.

Herido grave

Fue internado de gravedad en el Hospital Central Juan Funes, domiciliado en Los Corralitos, Guaymallén. Tiene traumatismo de cráneo, con pérdida de conocimiento, y heridas cortantes en el rostro y región frontal. Funes fue atropellado por un automóvil de características ignoradas que se se dio a la fuga cuando caminaba por la calle Severo del Castillo, Los Corralitos. Las actuaciones fueron radicadas en la Seccional 9ª.

Un detenido ha recuperado su libertad

Recuperó el viernes último su libertad el señor Mario de la Cruz Cisterna, quien había sido detenido el miércoles 17 en un procedimiento llevado a cabo por efectivos del Ejército en su domicilio, ubicado en Avellaneda 11, ciudad. Cisterna dijo que lo habían dejado nuevamente libre al comprobar su total desvinculación con antecedentes y elementos subversivos. Destacó asimismo que durante los días en que permaneció demorado por averiguaciones fue tratado correctamente.

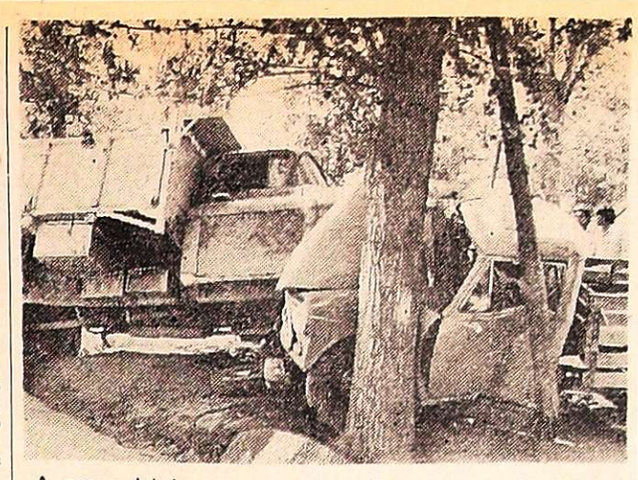

A pesar del Impacto, en esta colisión registrada en una esquina de Godoy Cruz, no hubo lesionados.

El conductor del Citroen fue la víctima de este accidente ocurrido ayer a la tarde en la avenida de Acceso.

Colisiones en Godoy Cruz y Guaymallén: un herido

En la avenida de Acceso y calle Sarmiento, Guaymallén, chocaron ayer a la tarde el Citroen 3 CV dirigido por Manuel Estanislao Marengo, residente en el barrio UNIMEV, y el Dodge 1500, a cargo de Ernesto Martín Cornejo, domiciliado en Dorrego. A causa del encontronazo, el primer vehículo volcó y su ocupante resultó con hematoma contusa en la región frontal y escoriaciones varias.

En el restante accidente de tránsito ocurrido en la intersección de las calles Francia y Mármol de Godoy Cruz, no hubo que lamentar heridos. Allí se embistieron un Rastrojero conducido por Oscar Rolando Filippini, y el camión Chevrolet guiado por Eduardo Luis González, que habita en Manuel A. Sáenz 3703, Guaymallén.

Atentado en contra de un asesor gremial

El abogado José Blas Made, asesor de la Confederación General del Trabajo, regional Mendoza, de la Unión Obrera Metalúrgica y de otros gremios, fue objeto de un atentado, del que felizmente resultó ileso.

El profesional fue atacado a balazos por los ocupantes de una camioneta que lo siguieron varias cuadras. Al respecto, Made dijo el siguiente relato:

"Alrededor de la una de la madrugada (de ayer) yo iba por Boulogne Sur Mer en un automóvil de un familiar, cuando vi que me seguían dos sujetos en una camioneta Ford o Chevrolet nueva, de color claro."

"Al advertir que me seguían, tomé por una de las calles perpendiculares hacia abajo. Cerca de Paso de los Andes me dispararon tres o cuatro tiros. Me dirigí entonces hacia la casa de mi madre, que queda cerca, a toda velocidad, y a una cuadra y media del domicilio, me dispararon de nuevo. Los proyectiles entraron por la ventana de mi lado. Entré corriendo a la casa de mi madre y llame al Comando Radioeléctrico e inmediatamente se hicieron presentes tres o cuatro patrulleros. Se montó un operativo para ubicar a la camioneta que, creo no dio resultados. Los policías me llevaron hasta mi casa".

Consultadas ayer las fuentes policiales, confirmaron el hecho, pero no aportaron detalles acerca de las novedades de la investigación.

Trágico deceso de un niño en Tupungato

Un niño de 10 años murió en el acto al estallar cerca de él y de otros menores, un tanque de 200 litros que contenía un líquido inflamable, en una finca de Tupungato, departamento donde residía la pequeña víctima y su familia.

El lamentable accidente, según la vida de Daniel Roberto Corica, hijo de un conocido profesional de la villa de Tupungato, el ingeniero Ernesto Corica. Ocurrió en la finca "Raffa", donde la familia Corica junto con parientes y amigos se había reunido en un asado. La reunión familiar concentró a una gran cantidad de niños, los que jugaban por los alrededores de la propiedad, mientras sus progenitores conversaban en otro sector. Inesperadamente fue escuchada una tremenda explosión proveniente de un depósito donde se guardaban tanques de gran tamaño que contenían probablemente nafta.

Los efectos del estallido causaron el deceso inmediato del pequeño Daniel Roberto y pusieron en peligro a otros chicos, entre los que se encontraban sus hermanitos, pero la policía no informó sobre otras víctimas. También se desconoce el origen de la explosión.

San Rafael

El sur mendocino reclama los servicios ferroviarios

SAN RAFAEL. — El incremento que se ha registrado en el precio del transporte automotor de pasajeros, reactualiza las gestiones y la preocupación de la población del sur de Mendoza para que Ferrocarriles Argentinos reimplante sus servicios de trenes con la capital de la provincia y con Buenos Aires y Bahía Blanca, que en forma progresiva fue retirando en el curso del tiempo, hasta dejar poco menos que sin los beneficios del transporte ferroviario a la zona.

Esto ocurre a una región que, por contraste, posee los beneficios de dos ferrocarriles, y a los que cupo en el pasado una labor preponderante en el desarrollo y progreso sureño. En efecto, esos ferrocarriles cuando comenzaron su funcionamiento, a poco de ser tendido el riel, debieron crear oficinas de fomento agropecuario y dotarlas de destacados profesionales para enseñar a los primeros colonos a producir frutas y hortalizas, a fin de asegurarse la carga que fortaleceria la economía de ambas empresas. En esa acción llegaron a operar otras grandes inversiones, participando en la construcción y en la limpieza de los desagües en la zona alvearense a fin de mantener y mejorar la productividad de esas tierras, y podría agregarse mucho más en esa múltiple labor de crear bienes que permitieron que la zona pasara a ocupar un lugar preponderante en la economía zonal y nacional, como lo fue la implantación del vivero Rama Caída, que por entonces distribuyó la mayoría de los frutales que dieron prestigio a la fruticultura lugareña.

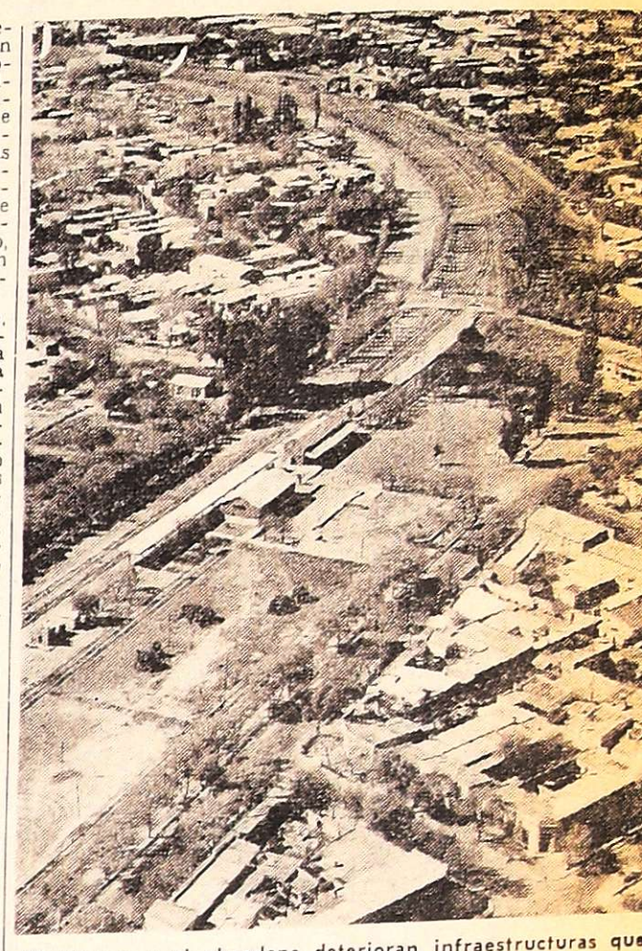

El tiempo y el abandono deterioran infraestructuras que tanto costaron al país.

Por contraste, con dos ferrocarriles, la zona sur de Mendoza aparece poco menos que abandonada por el sistema de transporte ferroviario, relegada a su suerte o a la inacción y, cada empresa industrial ha debido procurarse medios propios de transporte para dar salida a sus cargas de vinos, conservas, hortalizas o frutas frescas. Esto fortaleció el transporte automotor que ahora sufre los embates de un incremento en los precios que hace temer que buena parte del precio que obtienen los productores, lo deban dejar en manos de los transportistas, creando otro retroceso en el quehacer del hombre de campo.

Los ferrocarriles Sarmiento y San Martín mantienen sus rieles hasta General Alvear y San Rafael. En 1950 esos sistemas fueron unidos, con el tendido de una corta línea que les dio enlace. Esto pareció unificar en la palabra y en los hechos a ambos ferrocarriles, pero sólo fue en forma muy relativa, parcial o elemental, frente a todo lo que pudo ser o hacerse. Como ejemplo de ello, para no irnos a un pasado que ya no tiene compostura, diremos que General Alvear recibe tres trenes por semana desde Buenos Aires y mantiene igual número de salidas, y esos servicios quedan limitados hasta allí, cuando podrían cubrir sin dificultad alguna, los cien kilómetros restantes y llegar hasta San Rafael, como se lo hizo durante contado tiempo con el "Ranquelino". Por su parte, el Ferrocarril Nacional General San Martín, limita a San Rafael a dos trenes con Buenos Aires por semana, en un servicio que sólo tiene paralelo con el que prestó esa empresa en la etapa inicial.

Otro tanto ocurre con el servicio de trenes a Bahía Blanca, que corría con pasaje completo y, sorpresivamente, en un raro contraste, fue cancelado, dando factibilidad al transporte automotor.

San Rafael incomunicado

Pero la situación más disonante en este raro proceder de Ferrocarriles Argentinos, es la medida en que ha dejado incomunicado a San Rafael con la capital de la provincia, tras mantener esa empresa dos servicios de ida y dos de retorno todos los días, y a veces era menester incrementarlo, para retirados más bien, servicios que dar cabida a la cantidad de pasajeros. Fueron suspendidos o eran desde todo punto de vista rentables, a juzgar por los coches colmados de pasajeros, sin que pasado el tiempo se procediese a restituir tan importante transporte. Frente a esa medida que demostraría que la empresa General San Martín y los Ferrocarriles Argentinos han marginado a algunas zonas, se aprecia la reimplantación de servicios cortos en otros lugares que están debidamente atendidos, mientras se posterga o se deja en el tiempo, una situación que ha sido reclamada en forma insistente por la población sureña.

General Alvear no está mejor en esta difícil emergencia. Es una zona que depende y ha dependido desde siempre del transporte ferroviario, y ha quedado con dos coches motor con la capital de la provincia, por semana, que llegan al departamento los lunes y viernes y salen los martes y sábados.

El sur de Mendoza necesita de dos y tres servicios diarios con la capital de la provincia y el tren diario con la Capital Federal, ajustando todo ello a esa unificación de las redes de Sarmiento y del San Martín que no es posible que sigan limitadas ahora a la administración de empresas, como ocurría antes en que dependían de una administración externa. Esos tres trenes que llegan de la Capital Federal a General Alvear, pueden y deben extender el recorrido a San Rafael distante tan sólo cien kilómetros y los dos trenes que sirven a San Rafael, adecuando horarios, pueden y deben servir a General Alvear. Esto sólo exige que esas empresas actúen con una administración ágil, tantas veces reclamada, pero que nunca se la aplicó.

Necrología

Arturo Acciavatti. — **SAN RAFAEL.** — Ha fallecido en esta ciudad Arturo Acciavatti.

Su deceso se registró a los 72 años, rodeado del cariño de familiares y amigos.

Nació en Roma, Italia. Desde muy pequeño sus padres se radicaron en el país, y en este suelo mendocino, Acciavatti templó su espíritu en esa recia carrera de la vida, en la que los deportes y el trabajo forjaron en él una personalidad definida, sin dobleces, que alimentó con tesonera visión del deber y de la amistad. Fue una figura tradicional del Godoy Cruz de las primera décadas del siglo. Allí, con los suyos, fue de los primeros en el deporte del automovilismo. Fue su gran animador y se mezcló entre sus cultores de los primeros años, pero su figura estuvo presente en todas las manifestaciones en que el hombre debía competir en habilidad y esfuerzo para mostrar su capacidad física.

Perteneció a importantes empresas industriales que tuvieron en Acciavatti a un eficaz como fiel colaborador, entre ellas la Shell y Molinos Río de La Plata, para dedicarse en estos últimos años a la agricultura y a los negocios en general. Viajó a Europa, volvió a Roma, vivió durante cinco años en Venezuela y esto le permitió formar otro aspecto no menos trascendente de esta recia personalidad ciudadana. Muchas fueron las obras de bien que apoyó con generosidad, pero si algo puede destacarse fue el cariño con que rodeó a su hogar. Muchas entidades del medio lo tuvieron entre sus asociados, entre ellas Rotary Club, en cuyo nombre despidió sus restos en la necrópolis el señor Bernardo Federman.

Educacionales

Suplencias. — **SAN RAFAEL.** — Mañana a las 8.30, en la Escuela Nº 433 "Comandante José A. Salas", se ofrecerán dos suplencias de maestra de enseñanza común y una de maestra de educación física, a partir del máximo puntaje, debiendo las aspirantes presentarse con la documentación correspondiente.

—Mañana, a las 8, en la Escuela Nº 476 "Julián Correa", de Cañada Seca, se ofrecerán dos cargos de maestra de enseñanza común a partir del máximo puntaje.

—Hoy, a las 9, en la Escuela Diferencial Nº 24, se ofrecerá una suplencia de maestra de grado, debiendo las aspirantes presentarse con la documentación correspondiente.

—Hoy, a las 8, en la Escuela Nº 478 "Horacio ann", de Goudge, se ofrecerá una suplencia de maestra de enseñanza común a partir del mayor puntaje.

Municipales

Personas citadas - SAN RAFAEL. — Han sido citadas a concurrir por Coordinación y Desarrollo de la Municipalidad oficina de Servicios Sociales, las personas cuya nómina damos a continuación: María Clemira Lucero, Amanda de Choian, María Castro de Méndez, Sonia Esther Zabala, Martina Soria de Pérez, Trinidad Maza, Isabel López de Grana, Catalina de Martínez, Margarita Pagano, José Masnu, Nelly Parada de Mendoza, Aníbal Castro, Graciela viuda de Castro y Elida Luz González de Hinojoso.

Distinguen al escritor N. Sosa Morales

SAN RAFAEL — Fue distinguido en Córdoba el escritor Narciso Sosa Morales, ampliamente vinculado a la cultura del Sur de Mendoza, en que cupo una vasta labor educativa y a la que brindó numerosos libros.

Noticias de Córdoba informan que la Dirección de Historia, Letras y Ciencias de la Secretaría de Cultura de esa provincia, otorgó el tercer premio en la sección humanísticas literarias, grupo ensayos históricos, filosóficos y científicos al escritor Narciso Sosa Morales, quien durante muchos años estuvo radicado en la Villa 25 de Mayo, en el concurso del quehacer intelectual y periodístico de Córdoba.

El anuncio da cuenta que un acto público a realizarse proximamente se procederá a la entrega de las distinciones.

Este premio que se ha otorgado a Sosa Morales en Córdoba, se suma a muchos otros que ha merecido su labor literaria, entre ellos el primer premio de la Secretaría de Educación y Cultura de la Nación, sección Regional Centro, por sus libros "El Maestro Vidal" (personajes de Córdoba y "Reca" (San Luis), el año pasado.

Sosa Morales ha escrito para San Rafael especialmente "Historia de un pueblo", "Villa Vieja", "El muy magnífico señor Don José Francisco de Amigorena", "El Comandante Rodríguez", "Dos romances para San Rafael", "Huenguelé" (leyenda de la India Dormida), "Por los caminos de entonces", cuentos y leyendas del sur mendocino.

Cabe destacar que "El Comandante Rodríguez" fue premiado por la Comisión Nacional de Cultura en 1955 y ese libro lleva prólogo del doctor Francisco J. Gallardo, quien cupo una labor fecunda en la vida cultural y periodística de tres décadas atrás en el departamento.

Este año Sosa Morales ha dado a conocer su último libro de poesía: "Sendas de mi andar con recuerdos de Mendoza y en especial de la Villa 25 de Mayo.

Cuatro muertos en accidentes viales

Cuatro personas dejaron de existir como consecuencia de accidentes de tránsito ocurridos en nuestra provincia, resaltando entre los hechos —por lo penoso del caso— la muerte de un niño de cinco años apretado por un camión en una finca, donde sus padres cosechaban uva.

En el interior de la propiedad rural "Maza", ubicada sobre la ruta 7 en la villa de Santa Rosa, el menor Carlos Marcelo Donoso, residente con sus progenitores en el Barrio Corazón de María de la capital, se hallaba durmiendo a la sombra de un camión, mientras sus padres trabajaban en la vendimia. Cuando los trabajadores completaron la operación de cargar con uva al vehículo, el chofer, Jorge Di Cesari, residente en Luzuriaga, Maipú, puso en movimiento la unidad de transporte, sin advertir la presencia del pequeño, quien falleció en el instante por aplastamiento de cráneo.

En La Dormida

La colisión entre un automóvil y un camión en La Dormida dejó el saldo de una persona muerta y otra lesionada. En la ruta Panamericana, se embistieron el Renault 12 guiado por Luis Roque Reta, domiciliado en Alpatacal 3340, capital, y el camión Ford 600, dirigido por Luis Carlos Valot, afincado en Junín. A raíz del encontronazo dejó de existir Miguel A. Chej, que habitaba en esta capital. Además resultó lesionada la señora Milena Troilo de Reta, quien acompañaba al conductor del automóvil.

Otro menor

Se registró un choque en la ruta Panamericana a la altura del kilómetro 15, en Chacras de Coria. El Citroen Ami 8 que manejaba Mario Ernesto Márquez, afincado en España 1221, capital, chocó con una motoneta Siambretta que comandaba el adolescente Roberto Daniel Ceballos, de 16 años, residente en calle Santa Elena de Vistalba. El motonetista quedó gravemente herido y falleció poco después del accidente.

Transeúnte atropellada

En la intersección de las calles Manuel A. Sáenz y Garibaldi de Las Heras, el Torino guiado por Elizabeth Retamoza, de 18 años, con domicilio en 1º de Mayo 133, Las Heras, atropelló a Susana Margarita Quilé, que residía en las inmediaciones. El impacto causó a esta última politraumatismos graves, debido a los cuales falleció cuando era trasladada a un centro asistencial.

Detuvieron a autores de delitos de defraudación

Dos implicados en delitos de defraudación fueron arrestados como consecuencia de una investigación llevada a cabo por personal de la Sección Defraudaciones y Estafas de la Policía. Un tercero, quien está signado como el cerebro de una organización que venía operando con cheques falsos, está prófugo y en estos momentos se realizan indagaciones para procurar su aprehensión. Con los documentos falsificados, los delincuentes se dedicaron principalmente a la adquisición de material cerámico, gran parte del cual fue secuestrado ya por la policía.

Las averiguaciones del caso se iniciaron el 12 del actual cuando el señor Eduardo Rocher, propietario de Cerámica Aconcagua, establecimiento ubicado en Villa Nueva, Guaymallén, denunció en Investigaciones que tres personas habían comprado en su negocio

Najli Asis Sara

ladrillos cerámicos y losetas. El monto de lo adquirido, $ 450.000, fue pagado con cheques, los cuales al pretender ser cobrados en la entidad bancaria, se comprobó que pertenecían a cuentas cerradas de la provincia de Buenos Aires.

Iniciadas las investigaciones, se logró aprehender a Ismael Adi, residente en Videla Castillo 2722, ciudad, y a Najla Asis Sara, con vivienda en Arenales 1179, Villa Nueva, Guaymallén. Las averiguaciones practicadas con posterioridad permitieron establecer que el cerebro de la maniobra dolosa es Gildo Lorenzoni o Dilgio Lorenzoni, domiciliado en Las Arabias 79, El Algarrobal, Las Heras, quien presumiblemente con documentación falsificada, se hacía pasar por Miguel Angel Ramírez. Este tercer miembros de la organización se encuentra prófugo.

La maniobra consistía en adquirir materiales con valores apócrifos, elementos que eran

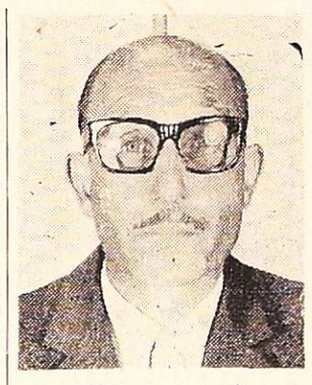

Gildo Lorenzoni

vendidos de inmediato en distintos comercios de plaza y en algunos casos a menor precio del que lo habían adquirido como mayoristas.

Se secuestraron 9.800 ladrillos ubicados en Corralón Avenida, Las Heras; 3.300 ladrillos, del Corralón del Norte, Independencia 301, Las Heras; 1.600 ladrillos cerámicos, de la fábrica de mosaicos ubicada en San Martín 767, Las Heras; y 30 metros cuadrados de losetas y 100 ladrillos que Ismael Adi tenía guardados en Arredondo 423, ciudad. Cabe señalar que Najli Asis registra en su prontuario siete capturas pendientes por los delitos de defraudaciones, estafas y hurto calificado.

A raíz de una colisión perecieron 6 personas en Villa Mercedes

VILLA MERCEDES (San Luis). — Seis muertos fue el trágico saldo de un accidente de tránsito producido ayer a 18 kilómetros al este de esta ciudad. De acuerdo a lo informado por fuentes policiales, el luctuoso hecho ocurrió en circunstancias en que por la ruta nacional 7 circulaba un automóvil Fiat 1500, chapa patente D-005215, que embistió violentamente en la parte trasera de un camión con acoplado marca Fiat 619, con patente de la provincia de Buenos Aires, B-451246, que transportaba fruta con destino a la provincia de Mendoza.

El automóvil iba conducido por Adán Córdoba, de 58 años, quien viajaba acompañado por Alberto Reynoso, de 34 años; Jesús Euladio Bravo, de 43 años; Mario Molina, también mayor de edad; Silvano Gil, de 50 años, y José Isaguirre, de 36 años, todos domiciliados en Justo Daract.

Como consecuencia del tremendo impacto, todos los ocupantes del automóvil murieron instantáneamente y sus cuerpos fueron trasladados a la morgue judicial para que desde allí sean retirados por sus familiares.

El conductor del camión, Reynaldo Corrado, de 26 años, y con domicilio en la provincia de Buenos Aires, resultó ileso.

San Juan

Condenas de arresto para 10 prostitutas

Ocho prostitutas fueron condenadas a 15 días de arresto, una a 20 días y otra a once, luego de instruírseles, con intervención del magistrado del Primer Juzgado de Faltas, proceso contravencional por infracción al artículo 54º y en prevención del artículo 55º del Código de Faltas. En el proceso —apunta la información policial— se comprobó que la mayoría de las mujeres que ejercen la prostitución presentan enfermedades venéreas, por lo que habían sido alojadas en la dependencia policial, en averiguación de antecedentes y medios de vida.

Fueron condenadas a quince días de arresto Mercedes Jofré de Boldrini, domiciliada en Necochea 2588, Las Heras; Elena Eva Figueredo, Guido Spano sin., Las Heras; Clara Beatriz Sueldo, Buenos Aires 840, Las Heras; Nélida Teresa Montecino, Francisco J. Moyano 2446, ciudad; Modesta Gregoria Corvalán, Las Heras 676, ciudad; Rosa Antonia Surbano, Patricias Mendocinas 1220, Guaymallén; Amelia Hortencia Alvarado, Mitre 2652, ciudad; y Nélida Beatriz Gentile, Salvador Arias sin., Godoy Cruz. A Rosa Carlina Astorga, residente en Corrientes 742, ciudad, se le aplicaron 20 días de arresto, y a Laura María Gómez, Avellaneda 48, ciudad, 11, días.

Solicitan el traspaso de una escuela

SAN JUAN. — Distintas entidades económicas y culturales de la provincia se interesan por el traspaso de la Escuela de Enología y Fruticultura, que depende de la Dirección Nacional de Enseñanza Agropecuaria, a la Universidad Nacional de San Juan.

Las entidades peticionantes son la Cámara Vitivinícola, Cámara de Bodegueros, Federación de Viñateros, FOEVA, Federación Económica, CGT, 62 Organizaciones, Club de Leones, Personal de la Escuela de Enología, Club Martín Fierro, Rotary Club y Unión Docentes Argentinos (UDA).

El pedido, contenido en una comunicación al gobernador, tras gestiones ante el rector de la Universidad, doctor Antonio Lloveras, se funda en la conveniencia de otorgar jerarquía científica a la profesión de enólogo, según ocurre en países como Francia, Chile, Estados Unidos e Israel.

Biblioteca Popular

SAN JUAN. — El gobernador, profesor Eloy P. Camus, presidió la ceremonia de inauguración del edificio de la biblioteca popular "Colón" en la localidad de Caucete. El edificio tuvo un costo de 3.600.000 pesos ley.

Habló en el acto el arquitecto Luis Franco La Perna y el presidente de la biblioteca, señor Pantaleón María de los Ríos.

Declaró estado de alerta un ente económico

SAN JUAN. — Con motivo de la aplicación de numerosas sanciones a comerciantes, por la División de Delitos Económicos de la Policía de la Provincia, de reciente creación, la Federación Económica declaró el estado de alerta. En una declaración dirigida al pueblo de la provincia expresa "su solidaridad con el empresariado honesto del comercio, que se ha visto sorprendido por procedimientos abusivos, prepotentes e intimidatorios, inusuales en la historia de nuestra provincia y del país entero".

Dice también la entidad empresaria que se ha pretendido hacer aparecer como que se transgreden absurdas leyes, para obtener así su desprestigio y destrucción y ocultar de ese modo, los continuos desaciertos de la conducción económica".

"Por estas razones la Federación Económica de San Juan y por los lamentables hechos ocurridos, resuelve: "declarar a todo el empresariado en estado de alerta, declarar al directorio de la Federación Económica en estado de sesión permanente y solicitar a todos los empresarios que comuniquen por intermedio de sus cámaras y de inmediato, cualquier procedimiento que realicen las autoridades de industria y comercio.

Contención en los gastos comunales

SAN RAFAEL.— El comisionado municipal, César Masini, ha dado estrictas instrucciones e insistido nuevamente en la necesidad de aplicar en profundidad todas las medidas tendientes a lograr la más amplia racionalización administrativa y la contención de gastos dentro de la Comuna.

Formuló esas recomendaciones como contribución a los planes nacionales en la materia y "como eficaz modo de lograr que la Municipalidad alcance niveles de eficiencia y recursos para una más positiva labor en favor de toda la comunidad.

¡GRACIAS!
Espíritu Santo
POR EL FAVOR RECIBIDO
B. A. de Di Fabio
23|3|C|183

¡GRACIAS!
Espíritu Santo
POR EL FAVOR RECIBIDO
Sofía
23|3|C|176|23|3

¡GRACIAS!
Espíritu Santo
POR LA GRACIA CONCEDIDA
Y. de A.
23|3|C|42|23|3

¡GRACIAS!
Espíritu Santo
POR LA GRACIA CONCEDIDA
Clara de S.
23|3|C|38|23|3

¡GRACIAS!
Espíritu Santo
POR LA GRACIA CONCEDIDA
Juana de la Cruz
23|3|C|40|23|3

¡GRACIAS!
Espíritu Santo
POR EL FAVOR RECIBIDO
A.P.M.
23|3|C|48|23|3

¡GRACIAS!
Espíritu Santo
POR LA GRACIA CONCEDIDA
L.M.CH.
23|3|C|47|23|3

¡GRACIAS!
Espíritu Santo
POR LA GRACIA CONCEDIDA
M.
23|3|C|218|23|3

¡GRACIAS!
Espíritu Santo
POR LOS FAVORES RECIBIDOS
J. A. C.
23|3|C|39|23|3

¡GRACIAS!
Espíritu Santo
J. A. N.
23|3|C|121|23|3

¡GRACIAS!
Espíritu Santo
POR EL FAVOR RECIBIDO
O. B. de V.
23|3|C|51|23|3

¡GRACIAS!
Espíritu Santo
POR EL FAVOR RECIBIDO
Dina A. de S.
23|3|C|46|23|3

¡GRACIAS!
Espíritu Santo
POR EL FAVOR RECIBIDO
M.T.E.
23|3|F|55466|23|3

MUNICIPALIDAD DE GODOY CRUZ
CONSTRUCCIONES-CLANDESTINAS
Se comunica que a partir del 15-3-76 se podrán declarar aquellas construcciones realizadas sin Control Municipal, asesorándose por DIRECCION DE OBRAS PRIVADAS de la Comuna en el horario de 7.30 a 12.30.
* CUMPLA EN TERMINO
* EVITE SER SANCIONADO
20|3|F|54969|23|3|A

Las New Towns inglesas

Especial para LOS ANDES

CECILIA UGALDE - Arquitecta

La idea de las nuevas ciudades o "New Towns" no es nueva. Los filósofos de todas las épocas han condenado las condiciones de vida de su tiempo, describiendo la sociedad de sus sueños con ahinco reformista: el estado perfecto, la ciudad perfecta, el sistema de gobierno perfecto.

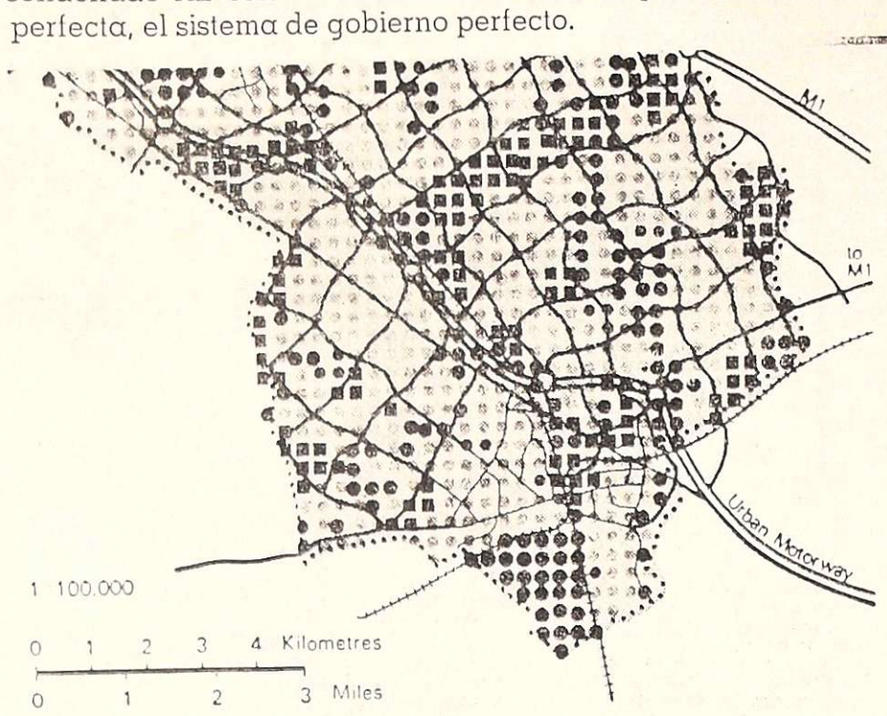

En cierto modo, muchos de ellos pueden ser a través de una idea, considerados padres del movimiento de las New-towns, pero el parecido es superficial. Una sociedad nueva y una vida mejor no son construidas por visionarios. En este complicado mundo moderno, el modo de vida de la gente, está gobernado por los poderes económicos y políticos.

Aristóteles y Platón escribieron acerca de la ciudad urbe perfectas, autónomas de tamaño controlado como para lograr una unidad social coherente de acuerdo a las necesidades de la época. Pero esto ocurría en el contexto de una aristocracia militar, donde las clases gobernantes dedicaban sus vidas al deporte de la política y de la guerra, mientras los "productores" estaban condenados al trabajo de solucionarles el sórdido deatlle de vivir.

En Gran Bretaña hace 700 años, aún se buscaban puntos de crecimiento. En 1296 el Rey Eduardo I, ordenó a veinticuatro ciudades inglesas "elegir hombres entre los más inteligentes y hábiles que conocen mejor como proyectar, ordenar y formar una nueva ciudad para el mayor beneficio nuestro y de los mercaderes".

En 1515, Thomas Moro, hace una descripción utópica de cincuenta y cuatro ciudades, separadas 37 km. unas de otras. Esta era la visión de Moro de cómo las nuevas ideas arquitectónicas Isabelinas podían transformar las chozas de Londres del siglo catorce. Era una visión práctica que podría haber sido posible dentro de los logros económicos y técnicos de la era. Y era utópica porque sólo faltaban la voluntad y el poder de realizarlas. La oportunidad llegó recién cuando el gran incendio de 1666, pero se perdió otra vez y el plan general de Christoper Wren para reconstruir Londres fue dejado una vez más en el olvido. La reconstrucción fue regida por la posesión de la tierra.

Habían ideas para ser desarrolladas y lecciones a aprender: Johnson, Swift, Butler, Bellamy, Buckingham, Morris, Owen y muchos otros en el mundo exploraron en formas diversas la estructura de la sociedad y abogaron por una mejor organización del sistema de vida. Pero esto ocurría más de 200 años antes de que los sueños de los filosofos fueran retomados. Para ese entonces la revolución industrial había transformado a Gran Bretaña. Las necesidades de un nuevo sistema de producción, con la introducción del sistema de cercados y la virtual destrucción del modelo rural de la vida medioeval condujeron a casi la mitad de la población a las ciudades. Para proporcionarles techo, sin el cual no podrían trabajar ni respirar, la Gran Bretaña Victoriana fue construida alrededor del humo y suciedad de las fábricas, molinos, y pozos de minas.

Fue un esfuerzo notable para la época. En el periodo que va de 1832 al 1900, millones de casas fueron construidas con métodos no industrializados de construcción. Durante este periodo también, se tendieron las líneas del ferrocarril, y las principales ciudades fueron dotadas de agua, gas y cloacas. Se llevó a cabo un programa masivo de desarrollo industrial y comercial, incluyendo las últimas realizaciones victorianas: escuelas públicas, bibliotecas gratuitas, municipalidades y sanitarios públicos.

Las realizaciones en cuanto a cantidad fueron enormes. Pero aún no eran satisfactorias las viviendas para obreros. Pronto se comenzó a controlar la salubridad de las mismas. Aparecieron en esta segunda mitad del siglo legislaciones para salud pública y standards de edificación, ante la demanda de los sectores de población más relegados.

Existen dos ejemplos de este tipo de desarrollo de viviendas para trabajadores industriales de finales del siglo 19. Una se encuentra en Bournville, cerca de Birmingham y el otro en Port Sunlight, cerca de Liverpool. Significan un paso adelante en la conciencia nacional en cuanto a las condiciones de vida de la población que trabajaba en industrias.

Pero la mayoría de la población obrera de la época no tenía escape del congestionado corazón central de las ciudades industriales. Fue en contra de esta congestión, con sus crecientes males sociales, suciedad, falta de asoleamiento y total divorcio con el campo, que Ebenezer Howard escribió en 1898 su famosa obra, "El mañana: un camino pacífico a la verdadera reforma". La tesis de Howard era muy simple (aunque no tan simple para las necesidades de la compleja sociedad de hoy día).

(Continuará)

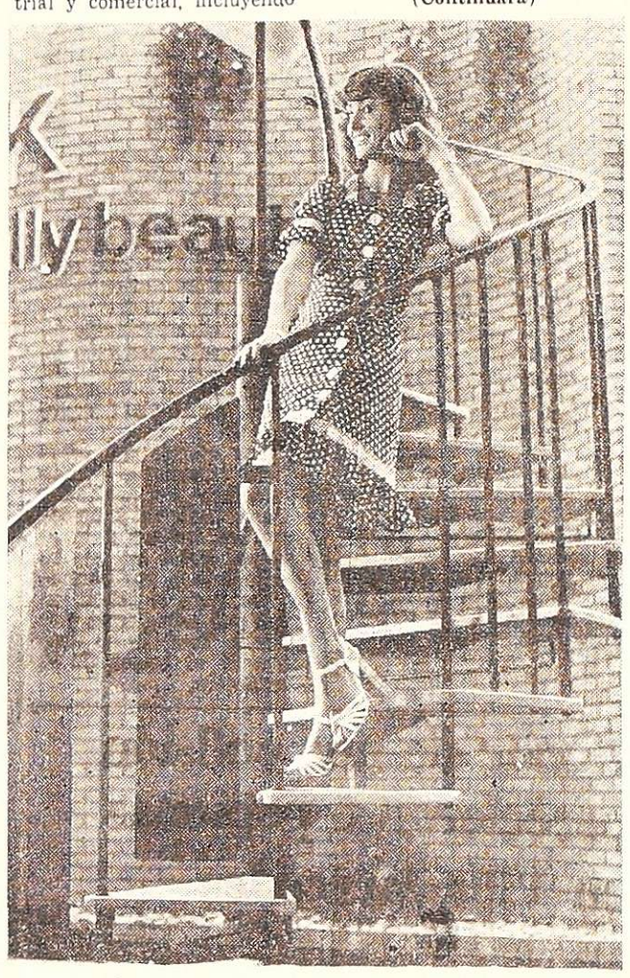

Esta modular escalera de caracol brinda un buen punto de observación para admirar el conjunto de la Exposición Internacional de la Construcción realizada en Londres. Pero en realidad es una muestra de un interesante modelo prefabricado en diferentes medidas y materiales para ser armado en pocas horas en interiores y exteriores. Los peldaños no deben ser precisamente metálicos, sino que como en este caso en que se utilizó el hormigón, puede recurrirse a distintos tipos de madera. La escalera de caracol constituye un magnífico recurso, muchas veces olvidado, especialmente eficaz ahí donde el espacio no abunda.

La asamblea anual de los arquitectos

Con el objeto de alcanzar un mejor ordenamiento del evento, y, primordialmente disponer del tiempo suficiente para hacer llegar a todos los asociados el importante temario de la Asamblea Anual Ordinaria de SAM, con renovación de la Comisión Directiva, se ha postergado su realización hasta el día sábado 24 de abril próximo.

La reunión se realizará a las 12 de ese día en las instalaciones del Andino Tenis Club, sirviéndose a continuación un almuerzo de camaradería.

vivienda y Confort

El equipamiento de un pequeño estar-comedor

Consignamos en notas anteriores la importancia que tienen los muebles, y el equipamiento en general, para que la vivienda pequeña resulte realmente confortable y práctica. Se puso énfasis en la necesidad de recurrir a un equipamiento dinámico, e incluso trascribimos algunas experiencias no mendocinas, teniendo en cuenta que el problema se nos presente aquí precisamente por falta de conocimiento directo.

Para completar el concepto nos resulta interesante el presente ejemplo norteamericano en materia de equipamiento de un diminuto ambiente de estar-comedor. El autor de este sobrio y atrayente conjunto, armado en poquísimos metros, sugiere evitar los muebles voluminosos y tapizados. Buscar el sofá, los sillones y las sillas de aspecto ligero, las que al fin de cuentas prestarán la misma utilidad que las convencionales.

La ilustración muestra el rincón correspondiente a la zona comedor. La mesa con tapa de cristal, transparente, es amplia, pero visualmente no ocupa tanto espacio. Las sillas, de caño cromado son tan leves que parecen no ocupar espacio, como ocurre con la de respaldo más alto ubicada del otro lado de la mesa y que rompe la uniformidad. La decoración, con la vitrina, el reloj y las plantas, es chata y estilizada.

La única nota de diseño y color un tanto cargado es la brindada por la alfombra de fibra sintética resistente a las manchas.

Las paredes han sido pintadas en azul tenue para dar una mayor sensación de espacio.

Periodismo y Letras

Revista "Summa". — Esta publicación especializada en arquitectura, tecnología y diseño, que se edita en la Capital Federal, acaba de poner en circulación su número 97, correspondiente a enero 1976.

En este segundo volumen dedicado al tema "Catalinas Norte", se destaca la presentación completa del concurso para el edificio sede de Servicios Eléctricos del Gran Buenos Aires (SEGBA), con seis premios y tres menciones, ampliamente documentados. Los arquitectos Serra, Valera, Mackintosh y Lassaiguez, fueron los ganadores del primer premio.

Dos edificios en torre, la Torre Madero y Catalinas Norte, más dos importantes proyectos, correspondientes a los edificios de la C.G.E. e IBM, aportan una total documentación en relación con el crecer de la zona.

En la nota "Catalinas Norte: una experiencia humana desvirtuada", la arquitecta Odilia Suárez cierra una mesa redonda sobre el tema "Catalinas Norte: pro y contra", en la que participaron arquitectos y empresas intervinientes en obras y proyectos, cuyo debate se transcribe en el mismo volumen.

Programas de Radio y TV

Ofrecemos a continuación los programas de acuerdo con el detalle que nos han suministrado las respectivas teleemisoras y Radio Nacional.

Canal 6 y LRA 34
Radio Nacional - Mendoza

Música para el amanecer
El Santo Rosario
Por los senderos de la patria
Panorama informativo (LRA Bs. As.)
Cancionero de la ciudad
Notas y música para usted
Variedades musicales
Boletín cultural
Variedades musicales
Nuestro mundo dinámico
Estampa ciudadana
Zoom, música beat
Danzas y cantares nativos
El cofre de las melodías
Folklore en Nacional
Panorama informativo (LRA Bs. As.)
Pequeñas joyas de la música
Boletín Gobierno de Mendoza
Concierto de mediodía
Música para todos
Elección típica
Cita con la canción
Mundo infantil
El libro leído para usted
Danzas argentinas
16.30 Una luz en el camino
16.40 Cantar de las América
17.00 Panorama informativo (LRA Bs. As.)
17.15 Concierto de la tarde
18.05 Tango y folklore
18.30 Boletín cultural
18.35 Ruta musical
19.05 Efemérides musical
19.30 Servicio social internacional
19.32 Orquestas de melodías
20.05 Voces de la patria grande
20.30 Arte en Londres
21.00 Panorama informativo (LRA Bs. As.)
21.15 Fragmentos de ballet
21.30 Pequeño concierto
22.05 Teatro breve
23.05 Simplemente para recordar
23.40 Oraciones siglo XX
24.00 a 6: Desde Mendoza junto a usted

Canal 7 - Mendoza

12.15 Carta de ajuste con música selecta.
12.25 Apertura y santoral.
12.30 Meteoro.
13.00 Noticiero 7. Primera edición.
13.30 Matinée. Hoy: "Los Pérez García", c. Beatriz Taibo - Juan Carlos Altavista.
15.30 El programa.
16.30 Buenas tardes, mucho gusto.
17.30 Alguna vez, algún
18.00 El show de los tres chiflados.
19.00 Noticiero 7 en directo.
19.30 Todo queda en familia.
20.30 Noticiero 7. Segunda edición.
21.00 Copa Libertadores de América en directo: River Plate vs. Portuguesa de Guatemala.
23.00 La posada del sol.
0.30 Palabras para recordar. Secret. Medios Comunic.

Canal 9 - Mendoza

12.30 Noticiero en directo.
13.30 A la hora de siempre.
15.00 Maverick.
16.00 Ben Casey.
17.00 Nuestro mundo.
17.30 Este es mi mundo.
18.00 La isla de Gulliigan y El hombre de acero.
19.00 Intriga en Hawai.
20.00 Los corruptores.
21.00 Noticiero nueve.
22.00 Supercine: "Siete mujeres para McGregor" con Ringo Wood.

Canal 6 - San Rafael

18.00 Tarzán
19.00 Pobre Diabla
19.53 Telesociales
20.00 Pobre Diabla
20.30 Todo queda en familia
21.30 Argentina en este siglo
22.00 Noticiero seis
22.30 La posada del sol
24.00 Cierre

CEDRO
MADERAS MISIONERAS
•PINO PARANA
•TERCIADOS
COLCHIMBRES • ZOCALOS
•LAMINADO DECOR
AGLOMERADO PANELCO
•CHAPAS MIGUET
•TERCIADO LENGA FUEGUINA
GIRO S.A.
VIDELA CASTILLO 289
LAS HERAS - MENDOZA
TEL. 230068
BAC pub. s.a.

Abrasivos Argentinos s.a.i.c.
PRODUCTOS PARA CARPINTERIA DE ALTA CALIDAD
• Bandas Fenobond
• Rollos de lija respaldo papel y tela
• Papeles de Lija
• Discos abrasivos
• Rollos para curtiembre
• Rollos para parquetistas
DISTRIBUIDORES OFICIALES:
EL PLATA S.A.I.C. y A.
JOSE F. MORENO 1621 • MZA. • TEL. 217134 -217417
Magio

parquet
ROBLE - VIRARO - FRESNO
ALGARROBO
GUATAMBU
PEDRO BAJDA e HIJOS
BENAVENTE 4325 — VILLA NUEVA
GUAYMALLEN - TELEFONO 261627

CHAPAS DE ALUMINIO
PARA TECHOS Y REVESTIMIENTOS
PERFILES Y ACCESORIOS
SCAIOLA ALUMINIO mendoza
BELTRAN 225 T.E. 218023
BAC pub. s.a.

ALGO NUEVO BAJO LA LLUVIA Y EL SOL
Vizcaino
TOLDOS DE ALUMINIO
• TOLDOS PLEGADIZOS DE ALETA REGULABLE (PATENTADO)
• TOLDOS FIJOS DE ALETA REGULABLE
METALURGICA CANO
CORTINAS AMERICANAS
FABRICAMOS Y REPARAMOS CORTINADOS SABICOR
TELEF. 257725

ECONOMICE CONSTRUYENDO UD. MISMO CON ANGULOS RANURADOS
DEXION
y arme lo que necesite: Casillas, Cobertizos Estanterías, Escaleras Estanterías Pesadas, Racks y Mil Ideas más.
Pida Asesoramiento.
Fábrica FLORCALDE S.A.
Distribuidor Zona Cuyo ESCAMET
San Martín 3439 - Cdad. Tel. 254654

TOLDOS DE ALUMINIO CUYO
BELGRANO 1286 - TEL. 220217 - G. CRUZ
Al mejor precio y en solo 24 hs. agregue un ambiente más en su hogar.
Trabajos con garantía escrita
Somos fabricantes de cortinas americanas y herrería en general
Solicite técnico sin compromiso
Viajamos al interior

GABI REVESTIMIENTOS
Tiene lo que Ud. necesita en:
PISOS: Cerámicos, goma, alfombras y parquet
AZULEJOS: decorados con modelos propios
REVESTIMIENTOS: Vinílicos, madera, metal y Glasiris
PUERTAS PLAGADIZAS | GRIFERIA ARTESANAL
CIELORRASOS | CORTINAS
Vea exposición en
PATRICIAS MENDOCINAS 915 - T. E. 292087 - MENDOZA

HIERROS DE CONSTRUCCION
aceros NORAL trafilados
ENTREGA INMEDIATA
• LAMINADOS • TRAFILADOS • FORJADOS • PALANQUILLAS en SAE: 1010 1020 1038 1045 1070 - 1112 12L14 3115 4140 8620 8640
• PERFILES: EN GENERAL • CHAPAS: HIERRO, GALVANIZADAS, ALUMINIO
• TUBOS: ESTRUCTURALES • ALAMBRES: ALTA RESISTENCIA, GALVANIZADO, PUA, NEGRO • CLAVOS: EN GENERAL.
HORARIO 9-12 15-19 hs.
AV. CORRIENTES 2537 1º PISO OF. 12 TEL. 47-1902

ATELIER DE VITRAUX D'ART
CHUQUISACA 963
BARRIO SAN IGNACIO
GODOY CRUZ

NO SE COMPLIQUE LA VIDA PARA AISLAR SU CASA DEL VERANO
40º
20º
PONGA EN SUS TECHOS Y TERRAZAS
POLIESTIRENO EXPANDIDO
EL AISLANTE MAS EFICAZ QUE SE CONOCE.
AISLANTES DE CUYO
FABRICAS EN MENDOZA: ARISTOBULO DEL VALLE 815 BENEGAS, GODOY CRUZ - TEL. 222644
EN CORDOBA: PALERMO 160 - V. AZALAIS TEL. 712271 - 718278
OF. BS. AS.: FLORIDA 971 - OF. 38 TEL.: 32-7718 - 31-9112

SOMECA s.a.
SOCIEDAD MENDOCINA DE CALES Y AFINES
Urquiza 357 - Tel. 250158 - Mza.
• CARRETILLAS • PALAS • BALDES • CANASTOS • HORMIGONERAS
• MAQUINARIAS Y HERRAMIENTAS PARA LA CONSTRUCCION
PRECIOS ESPECIALES A EMPRESAS CONSTRUCTORAS Y REVENDEDORES

...eos sobre ... causados ... nieve

...l Centro de In... ...s y Agri... ...za hicieron ...posición de ... Estudio de ...por la nieve ...no", elabo... ...ieros Elías ...s y Agustín ...otivo de la ...gistrada en ...osto del año

... inspeccio... ...practicando ... un relieva... ...ara evaluar ...cer las cau... ...es.

...do estudio, ...an algunas ...es a evitar ...cidentes. La ... adquirirse en ... centro. Rondeau

...den de cosas, se ... tres investiga... ...lo..., con el auspi... ...arán Ciencias Aplicadas ...ro... en San Rafael, ...40, en la sede del ...berante.

Será remodelada totalmente la red de alumbrado público

GODOY CRUZ. — La inmediata puesta en marcha del plan de remodelación y ampliación del alumbrado público en todo el departamento, ha dispuesto el comisionado municipal, señor Enrique Panoff. Consiste en la instalación de aproximadamente 6.900 luminarias con lámparas a vapor de mercurio de 250 y 400 vatios, las que irán colocadas sobre columnas de acero o en suspensión, de acuerdo a las características del lugar y ancho de la calzada, en cada uno de los distintos núcleos urbanos. Los trabajos se llevarán a cabo en un plazo de cinco años y por etapas y zonas, de acuerdo a las prioridades que establezca la municipalidad. El ritmo que se imprimirá consiste en la colocación de 250 luminarias por trimestre, con un total de un millar a la finalización del año.

La primera etapa del plan está por concluir en Villa Hipódromo, donde se están instalando 170 lámparas. Luego se continuará por distintos barrios periféricos, concretamente, en San Ignacio, Gas y Cañiles, Montes de Oca y Gorriti, cuyos vecinos ya están prestando la correspondiente conformidad, para converger finalmente —y como es norma de la Comuna— en el centro de Godoy Cruz. En total, la remodelación y ampliación del alumbrado alcanzará a 2.300 cuadras.

Características

Para un mejor conocimiento de este plan, la municipalidad ha iniciado la entrega, entre los vecinos del departamento, de un formulario que detalla las características de la obra a realizarse. En él se señala cada uno de los aspectos a tenerse en cuenta y, fundamentalmente, la forma en que se amortizarán los trabajos. Se hace notar que las dos terceras partes del costo será solventada sin cargo por la empresa que realizará las obras (Cooperativa Eléctrica de Godoy Cruz o Agua y Energía Eléctrica de la Nación) y el tercio restante lo costea la municipalidad por intermedio de la Caja Nacional de Ahorro y Seguros. Por su parte, los vecinos reintegrarán a la municipalidad el tercio del costo de la obra en diez cuotas, cuyo monto será fijado de acuerdo a la parte proporcional de superficie y frente de la propiedad.

El formulario, con la debida conformidad del vecino, será retirado en fecha próxima por agentes municipales de cada domicilio.

El Departamento de Electromecánica de la municipalidad participar en la elaboración del proyecto y efectúa el control de la realización de las obras durante su ejecución.

Curso sobre cáncer de mama

Organizado por el Colegio Argentino de Médicos Radioterapeutas, tendrá lugar en esta capital un "Curso de Actualización en Cáncer de Mama" entre los días 15 y 16 de abril próximos.

Esta jornada cuenta con el auspicio del Círculo Médico de Mendoza y tendrá lugar en el auditorium de Química Argentina, calle Colón 422, ciudad.

El Colegio Argentino de Médicos Radioterapeutas, que efectua reuniones científicas periódicas en distintas ciudades del país, ha resuelto en esta oportunidad congregarse en Mendoza, donde se darán cita los más destacados médicos de la especialidad. Oportunamente se dará a conocer el temario de las disertaciones y se torgará certificado de asistencia y diploma a los concurrentes.

Cursos en Filosofía y Letras

El Departamento de Historia de la Facultad de Filosofía y Letras, ha organizado cursos de especialización y actualización para alumnos, egresados y público en general.

La profesora Martha Páramo de Isleño desarrollará en quince clases el tema "Revoluciones argentinas contemporáneas: 1930, 1943, 1955, 1962 y 1966", para egresados y alumnos, durante el segundo cuatrimestre.

Para egresados que hayan aprobado Historia de la Antigüedad Clásica, la profesora Nelly López de Hernández se referirá al tema "La reacción pagana en el Bajo Imperio".

Otros cursos son: "Situación actual del indigenado en América"; por el profesor Pablo Sacchero; "La esclavitud negra en la época independiente", por el profesor José Masini; cursillo práctico de arqueología de gabinete, por el doctor Juan Schobinger (para alumnos que hubieren aprobado Arqueología prehistórica y antropología); "La crisis del régimen", en el comienzo del modernismo", por la profesora María del Pino Domínguez de Alvarez (para egresados y estudiantes que aprobaron Historia Argentina I) y "Francia en el siglo XIV"; conflictos políticos y sociales", (para egresados y alumnos que aprobaron Historia medieval).

UJEMVI hará el viernes una asamblea

La Unión de Judiciales, Estatales y Magisterio para la Vivienda (UJEMVI) informó que el viernes, a las 18 horas, en el salón de actos de la escuela "Patricias Mendocinas", realizará una asamblea informativa para considerar temas de interés con los adjudicatarios.

Servicio de Anatomía Patológica

Mañana a las 10 se inaugurará el Servicio de Anatomía Patológica del hospital El Carmen, que llevará el nombre del doctor Edgardo Márquez Quiroga, profesional que cumplió reconocidas funciones en dicho nosocomio.

La nueva unidad a habilitarse es un servicio de alta complejidad, solicitado durante muchos años por el cuerpo médico del hospital.

Trámites para venta de forestales

Funcionarios del Departamento de Forestación de la Dirección de Bosques y Parques provinciales hicieron saber detalles sobre los trámites para la venta de forestales para el período de plantación de este año.

Las solicitudes serán provistas por la repartición y deberán ser presentadas en las oficinas del departamento, de lunes a viernes, de 7.30 a 13, de acuerdo con el siguiente detalle: para latifoliadas y coníferas, desde el 3 de mayo hasta el 12 de julio; para eucaliptus, desde el primero de septiembre en adelante; y para salcáceas (álamos y sauces) la recepción de solicitudes se hará en dos períodos: a) Personas que hayan solicitado crédito forestal y tengan desgravación impositiva deberán entregar la tarjeta otorgada por INFONA y una copia de la solicitud del crédito, así como también la tarjeta de desgravación impositiva y copia del plan técnico de forestación, gestión que se hará entre el 1º y el 14 de abril; b) Para quienes no posean crédito forestal o plan técnico, entre el 19 y el 30 de abril.

Se informó que en caso que la producción no cubra la demanda de forestales, se realizará un prorrateo según pedidos y disponibilidades.

Se pagará a jubilados y pensionados

El gobierno porvincial informó sobre las fechas de pago a jubilados y pensionados, correspondiente a los beneficios de marzo.

El jueves se pagarán pensiones del primer turno hasta el Nº 4.898; el viernes, las pensiones del segundo turno, desde el Nº 4.901 en adelante; el lunes 29, a las jubiladas; el 30, jubilados del 1º turno, hasta el Nº 4.998; y el 31, a jubilados del 2º turno, desde el Nº 5.001 en adelante.

Todos los cobros podrán hacerse de 17.30 a 19.30 en la Dirección de Rentas, Casa de Gobierno, ala Oeste.

Quienes no percibieran sus haberes en las fechas señaladas, deberán concurrir el 9 de abril a la Tesorería General de la Provincia, de 8.30 a 12.30.

Los jubilados y pensionados de la policía recibirán sus haberes actualizados en relación con las actualizaciones del personal en actividad, con las retroactividades al 31 de diciembre.

LUIS Y PASCUAL TONELLI

UNICO AVISO

Dando cumplimiento al artículo 107 de la ley 20.744/74, cita al personal temporario de cosecha de uva a presentarse dentro de las próximas 48 horas en calle Belgrano 85, San Martín, munido de documento de identidad. Caso contrario se considerará espontánea renuncia a la relación laboral.
23|3|F|55499|23|3

SUCESION JOSE LOPEZ PANA... Y OTROS

UNICO AVISO

Dando cumplimiento al art. 107, ley 20.744/74 (Contrato de Trabajo), citase al personal temporario de cosecha de uva para que en el término de 48 horas se presente con documentación personal en lugar de trabajo. Caso contrario se considerará espontánea renuncia a la relación laboral.
23|3|F|55471|23|3

NECESITO TEJEDORA

a máquina que realice elásticos de 2 x 1 y 2 x 2. Presentarse con muestras, miércoles de mañana despues de las 9 horas - SARMIENTO 95.
23|3|C|87|23|3

EN SAN MARTIN

Local c/galpón y escritorios, centro, sobre ruta. Terreno 1.500 m2. c/salida a 3 calles, VENDO.
GODOY CRUZ 790 — SAN JOSE — TEL. 259009
23|3|C|89|23|3

R 12 - 76

Vendo o permuto por Mehari, Re... noleta o Citroneta 74. Reconqui... 623., Barrio Bancario. Godoy Cru... De 18 a 21 horas.
23|3|C|114|2...

Tomo Representación Importante

Ofrezco: dedicación full-time, capacidad, locomoción nueva, depósito y avales reales. Garantizo reserva absoluta. Escribir A. O. K. (2) Diario LOS ANDES
23|3|C|151|23|3

BARRACA SAN CARLOS

Compra contado miel, cera, almendras, nueces, higos, lanas y cueros. Disponemos de envases para miel y cera estampada.
ALBERDI 1287 — SAN JOSE — TELEFONO 216882
23|3|C|143|23|3

ORO

COMPRO - SUPERO OFERTA
Su consulta no molesta
NECOCHEA 62 - L. 15 - GRACIAS
22|3|C|893|26|3

CUERO

Chaquetas, gabanes, tapados de napa, gamuza, gamulanes para ambos sexos. Boulogne Sur Mer 1677. Inclus. sabado todo el dia. TELEFONO 230377
5|3|C|621|29|3

PANEDILE ARGENTINA s.a.i.c.f. e i.

NECESITA en Obra Aprovechamiento Hidroeléctrico ALICURA (110 Kms. de San Carlos de Bariloche):

- Oficial Mecánico para equipos pesados
- Oficial Electricista alta y baja tensión
- Oficial Electricista Automotores
- Oficial chapa y pintura
- Oficial Tornero y Fresadores

Escribir informando antecedentes a:
APARTADO INTERNO Nº 13 8400 - SAN CARLOS DE BARILOCHE (RIO NEGRO)
22|3|F|55391|23|3

30 Has. PARRA...

Muy cerca centro Mendoza, ri... def., abundante agua y pozo; 2 c... sas antis. c/galpón. Uvas mezcl... 7.000 qq., 14 grados arriba. VEN... OCASION, con cosecha. TELEFONO 261630
23|3|F|55485|...

¿ORO...

¡Y seguimos pagando mejo... Suba 2 pisos. Garibaldi 118, Piso 2, Lo... — MENDOZA —
18|3|C|...

Unico Aviso - RUGGIERI HERMANOS

Citase al personal temporario de cosecha de uva y aceituna, de todas sus propiedades, para que en el término de 48 hs. se presente con documento de identidad en Capilla del Rosario s/n., Rodeo de la Cruz, Gllén., a los efectos de dar cumplimiento con el art. 107 de la ley 20.744/74. La no presentación en dicho plazo se considerará como renuncia a la relación laboral.
23|3|C|144|23|3

Vendo Supermercad...

VENTA MENSUAL 800.000 Ley - TRATAR: COLON 55...
TELEFONO 21631 - SAN RAFAEL - MENDOZA
27|2|F|48038|23|3-A

VENDEMOS

1 Tractor FIAT 1.100 c/800 hs.
1 Pala de arrastre "Cañomat" de 6 m3 c/equipo hidráulico.
1 Topadora "Cañomat" grande - mod/75.
Infórmese personalmente en Mitre 1378, Cdad., T. 257726
23|3|F|55520|23|3

FINCA COMPRO

10 a 15 Has., con parte cultivada. Zona: Junín, La Libertad, San Martín, Rivadavia o alrededores. Hasta $ 600.000.000 m/n, con facilidades.
OPERACION EN EL ACTO
CICCHITTI - San Martín 65 - Mendoza - Tel. 292078
23|3|C|190|23|3

GUITARRAS Desde $ 2.890
AMPLIFICADORES

Filmadoras - Baterías - Grabadores - Auto-Stereos - Tocadiscos. Créditos todo Cuyo. Visitamos comerciantes. - Olascoaga 463 - 1º A y Perú 78 - Tel. 243489 - Mendoza.
23|3|C|162|23|3

GUIA PROFESIONAL

MEDICOS

POLICLINICO PRIVADO
Atención médica permanente: adultos, niños, partos, cirugía, R-X, laboratorio, internación. — Particulares y Mutuales — Rivadavia 1048 - Godoy Cruz. Teléfonos 221118 y 226500
2|3|F|48599|28|3-A

Dr. ANGEL C. NAVARRO
Cirugía - Atiende lunes, miércoles y viernes de 17 a 20 hs. Reserve turno. Alpatacal 2755. Teléf. 21-4325.
1|1|F|Pte.|A.

Dr. OSCAR E. CAMINOS
Clínica y Cirugía. Obesidad. Varices. Vejez. Enf. Venéreas. Impotencia. Mutuales. Sarmiento 177 Teléf. 241768. De 11 a 13 y 17 a 21 horas.
9-1-F-Pte

Dr. RODRIGUEZ SAA
CLINICA MEDICA
Dra. **RODRIGUEZ SAA**
PIEL - DEPILACION
Martínez de Rosas 2055 (entre Sulpacha y Paraná). Teléf. 230063
24|7|F|77882|Pte

Dr. MIGUEL ANGEL CHIRINO ZARATE
Clínica, Enfermedades de la mujer. Prevención cancer. Tratamientos Especializado extranjero. Mutuales Rioja 1856 - Teléfono 250237.
20.1|F|50703|Pte.|S

Dr. OMAR MUSRI
Atiende Mendoza: Sanatorio Policlínico Guaymallén - Tel. 218052
San Martín: Sanatorio Argentino Rivadavia: Sanatorio Carrasco y Bertona
6|2|F|62272|Pte

ONCOLOGIA

DOCTOR
ROGELIO A. TABER
CANCEROLOGIA - CIRUGIA
Especializado en Francia e Italia. Tumores. Patología Mamaria. Quimioterapia. Endocrinología. Mendocinas 634. - 2do. Piso. Dpto. 25. - Pedir turno: Teléfs. 249629 - 244999.
2|3|F|48598|30|3-A

VIAS URINARIAS

Dr. MANUEL BIANCHI
Riñón, vejiga, próstata y genitales. Esterilidad masculina. Turnos las 16 horas. Teléf. 256234. Alvarez 250.
4|6|F|66024|Pte.

Dr. ROMEO ...
VIAS URINARIAS
...

Dr. ALBERTO D. BEKERMAN
ESPECIALIZADO EN EE. UU.
Cirugía, Riñón, Vejiga, Próstata, Genitales, Adultos Niños. Esterilidad - 9 de Julio 1189, 2º "15". Turnos: 231915 247445.
17|3|C|275|15|4

Dr. ALBERTO PABLO CORICA
ESPECIALIZADO EN EE. UU.
Enfermedades vías urinarias. Adultos y niños. Colón 532. - Turnos: Teléfonos 240335 y 252553.
29|1|F|29090|Pte

ENDOCRINOLOGIA

Dra SOFIA FRIDA SCHERBOVSKY
Tiroides - Obesidad - Esterilidad - Diabetes - Crecimiento y desarrollo. Adolescencia. De 8 a 13 hs. Solicitar turno a los Teléfs. 257402 - 258616. MUTUALES. José Federico Moreno 2760. Ciudad.
9,3|F|49954|31|3

OBESIDAD

Dr. MARIO R. LEVIN
OBESIDAD
Director Centro Médico - Modelación Corporal Post Parto y Obesidad. Gimnasia modeladora. Masajes manuales y electrónicos. Baños a vapor individuales. Parafina reductora. Bronceado. Fisioterapia. Se atienden todas las Mutuales. San Martín 1464, G. Cruz, T. 246897
31|8|F|87535|Pte

Dr. ALBERTO SEVILLA
Director de los Institutos Médicos de obesidad, asma y alergia de Mendoza, Córdoba y Buenos Aires. Obesidad y celulitis deformantes. Varices y hemorroides, tratamientos sin operación y sin dolor. Departamentos especializados: Asma, Alergia, Cardiología, Ginecología, Cirugía plástica y estética. Injertos de cabellos y estética. Hughes y Edgardo Escobar). Avenida Colón 232, T. 290006 - 241440. Atendemos mutualizados. Horario de 7 a 12 y de 15 a 20 horas.
28|11|F|31160|Pte.

NUTRICION

Dr. MINUCHIN
Obesidad, Diabetes, Delgadez, Gota, Arterioesclerosis. Aparato digestivo. Turnos: Roca 20. Las Heras. Tel. 254402. Amigorena 80, Ciudad. Tel. 244777.
3|12|F|Pte.

VARICES

Dr. SPINETTA REGUERO
Varices y trat. no operatorio por electro fulguración. Cirugía Espec. España. Tucumán 218. P...

ESPECIALISTAS EN CORAZON

ROBERTO WINTER
CARDIOLOGO
Electrocardiogramas y otros estudios. Atiendo mutuales. Rivadavia 430. Tel. 245423-230836 - Mendoza.
18|3|C|706|18|4

ESPECIALISTAS EN SEÑORAS

DOCTOR
JUAN CARLOS AZNAR
SEÑORAS - CIRUGIA
9 de Julio 1160 - 3er. Piso - Dpto. 2 - Pedir turno. Tel. 231424.
25|2|C|701|26|3|A

ESPECIALISTAS EN NIÑOS

Dr. RICARDO D. PIERRO
ESPECIALISTA EN PSIQUIATRIA Y PSICOLOGIA INFANTIL
9 de Julio 1160, 6º piso, Dpto. 2, Teléfonos 231919 - 259247.
4|3|F|49082|31|3

GARGANTA, NARIZ y OIDO

Dr. LUIS E. MONETTI
10-12 - 18-21 horas. 9 de Julio 1050. Teléf. 249323. Particular: teléfono 246661.
10|3|F|53157|Pte.

Dr. RAUL JOSE BONSANGUE
GARGANTA - NARIZ - OIDOS
Turnos teléfonos 258555 y 262630. 25 de Mayo 1413.
10|5|Pte.|A

ASMA Y ALERGIA

Dr. LUIS BROITMAN
ASMA - ALERGIA
Patricias Mendocinas 634. Planta baja. Local 9. Teléf. 249907. - Se atienden mutuales.
4|6|F|65875|Pte.|A

CLINICA DE ALERGIA
Dr. BOUERI
Dr. SALOMON BOUERI
Dr. ARNALDO BORRO
Dr. EDUARDO PENA
Corrientes 39 - Teléfono 251591 - Pedir turno.
2|9|F|37791|Pte.|A

CIRUGIA ESTETICA

Dr. HUGO SALOMON
Unicamente Cirugía estética funcional de nariz. Clínica Godoy Cruz. Godoy Cruz 333. Teléfonos 215951 y 215952. Mutuales.
Pte. F.D.

Dr. J. SANANES
Jefe de servicio Sala I Hospital Emilio Civit. Cirugía de nariz mamas, adiposidades, injertos, quemados. Pedir turno. P. B. Palacios 1260 (Ituzaingo). T. 257319-251391
7|3|F|Pte.|D

Dr. ENRIQUE VELASCO
Cirugía estética, plástica reparadora. Lunes, miércoles y viernes. De 17 a 20 horas. Rioja 1153. Tel. 244806.
11|3|F|53200|Pte.|A.

OCULISTAS

Dr. ZALDIVAR
Dra. MISTELI
Nueva dirección: Av. Emilio Civit 685. Ciudad. Tels. 257000 - 257100
14|1|F|Pte

Dr. M. MARCHEVSKY
OCULISTA
Consultas de 11 a 12.30 y de 16 a 20 hs. Rioja 1130, Tel. 247996.
25|9|F|94036|Pte.

Dr. ALVAREZ NOQUE
SOLICITAR TURNO
Enfermedades y cirugía de ojos. Mitre 896 - Tels.: 241805 - 241324 241443.
4|6|F|Pte.

CLINICA DE OJOS

Atendida por
16 Médicos Oftalmólogos y 6 Auxiliares Técnicos Universitarios
Consultorio externo de 8 a 21 hs. Guardias permanentes. Cirugía e internación. Atención de particulares y Mutualidades. Av. España 888. Teléf. 248856.
18|3|F|42513|Pte

DOCTOR
EDGARDO R. ABRAHAM G.
Médico oculista - Clínica y cirugía ocular - Consultas de 16 a 20 hs. Vélez Sársfield 170 - San Martín. Solicitar turnos al Teléfono 22115.
21|3|F|55181|28|3

ESPECIALISTAS DE LA PIEL

Dr. ALBERTO J. GRINBERG
Enfermedades de la piel. Alergia dermatologica. Horario: lunes a viernes, 17 a 21 hs. Sarmiento 777 Mendoza.
15|7|F|73872|Pte

HUESOS

Dr. ARAGONA
Especializado en Italia, Francia, España. Clínica, cirugía, huesos articulaciones. Mutualidades. - Rivadavia 430, T. 246935, Par. 241775.
4.2|F|440'16|Pte.

REUMATISMO

Dr. MANUEL MENA
Reumatólogo - Enfermedades de columna vertebral, brazos dolorido, ciática. Atiende de 15 a 20 hs. Buenos Aires 226. Lunes a sábados.
20|3|F|Pte.

CENTRO REUMATOLOGIA
Infanta M. de San Martín 56, 4º P. (detrás Correo Central). - Turno tarde - Tel. 240917. - Mutuales.
14|1|F|41196|Pte.

Dr. JULIO F. SANCHEZ
Doctor en medicina (Esp. en Europa). Reumatología, ortopedia y traumatología. Rivadavia 141. Tel. 291994.
2|11|F|23600|Pte.

Dr. RICARDO BARCENILLA
Rivadavia 578 - Planta Baja - Dpto. 5 - Ciudad. - Turnos 17 a 20.30 hs. - Teléfonos 292|20 - 221910
28|2|F|48167|Pte.

PSIQUIATRAS

CARLOS FIGUEROA
Julio Roca 155, telefono 214927. Sicoterapia - Electro hipnosis, hipnosis medica, obesidad, esterilidad sicopena.
7|3|C|546|4|4

GUILLERMO A. MARTINEZ
Psiquietra graduado en el Instituto Psiquiátrico de Nueva York. Mitre 1483. Turnos: Teléf. 215684.
10|10|F|Pte.|A.

ESPECIALISTAS EN CORAZON

ROBERTO WINTER
CARDIOLOGO
Electrocardiogramas y otros estudios. Atiendo mutuales. Rivadavia 430. Tel. 245423-230836 - Mendoza.
18|3|C|706|18|4

ESPECIALISTAS EN SEÑORAS

DOCTOR
JUAN CARLOS AZNAR
SEÑORAS - CIRUGIA
9 de Julio 1160 - 3er. Piso - Dpto. 2 - Pedir turno. Tel. 231424.
25|2|C|701|26|3|A

ESPECIALISTAS EN NIÑOS

Dr. RICARDO D. PIERRO
ESPECIALISTA EN PSIQUIATRIA Y PSICOLOGIA INFANTIL
9 de Julio 1160, 6º piso, Dpto. 2, Teléfonos 231919 - 259247.
4|3|F|49082|31|3

GARGANTA, NARIZ y OIDO

Dr. LUIS E. MONETTI
10-12 - 18-21 horas. 9 de Julio 1050. Teléf. 249323. Particular: teléfono 246661.
10|3|F|53157|Pte.

Dr. RAUL JOSE BONSANGUE
GARGANTA - NARIZ - OIDOS
Turnos teléfonos 258555 y 262630. 25 de Mayo 1413.
10|5|Pte.|A

ASMA Y ALERGIA

Dr. LUIS BROITMAN
ASMA - ALERGIA
Patricias Mendocinas 634. Planta baja. Local 9. Teléf. 249907. - Se atienden mutuales.
4|6|F|65875|Pte.|A

CLINICA DE ALERGIA
Dr. BOUERI
Dr. SALOMON BOUERI
Dr. ARNALDO BORRO
Dr. EDUARDO PENA
Corrientes 39 - Teléfono 251591 - Pedir turno.
2|9|F|37791|Pte.|A

CIRUGIA ESTETICA

Dr. HUGO SALOMON
Unicamente Cirugía estética funcional de nariz. Clínica Godoy Cruz. Godoy Cruz 333. Teléfonos 215951 y 215952. Mutuales.
Pte. F.D.

Dr. J. SANANES
Jefe de servicio Sala I Hospital Emilio Civit. Cirugía de nariz mamas, adiposidades, injertos, quemados. Pedir turno. P. B. Palacios 1260 (Ituzaingo). T. 257319-251391
7|3|F|Pte.|D

Dr. ENRIQUE VELASCO
Cirugía estética, plástica reparadora. Lunes, miércoles y viernes. De 17 a 20 horas. Rioja 1153. Tel. 244806.
11|3|F|53200|Pte.|A.

OCULISTAS

Dr. ZALDIVAR
Dra. MISTELI
Nueva dirección: Av. Emilio Civit 685. Ciudad. Tels. 257000 - 257100
14|1|F|Pte

Dr. M. MARCHEVSKY
OCULISTA
Consultas de 11 a 12.30 y de 16 a 20 hs. Rioja 1130, Tel. 247996.
25|9|F|94036|Pte.

Dr. ALVAREZ NOQUE
SOLICITAR TURNO
Enfermedades y cirugía de ojos. Mitre 896 - Tels.: 241805 - 241324 241443.
4|6|F|Pte.

CLINICA DE OJOS

Atendida por
16 Médicos Oftalmólogos y 6 Auxiliares Técnicos Universitarios
Consultorio externo de 8 a 21 hs. Guardias permanentes. Cirugía e internación. Atención de particulares y Mutualidades. Av. España 888. Teléf. 248856.
18|3|F|42513|Pte

DOCTOR
EDGARDO R. ABRAHAM G.
Médico oculista - Clínica y cirugía ocular - Consultas de 16 a 20 hs. Vélez Sársfield 170 - San Martín. Solicitar turnos al Teléfono 22115.
21|3|F|55181|28|3

ESPECIALISTAS DE LA PIEL

Dr. ALBERTO J. GRINBERG
Enfermedades de la piel. Alergia dermatologica. Horario: lunes a viernes, 17 a 21 hs. Sarmiento 777 Mendoza.
15|7|F|73872|Pte

HUESOS

Dr. ARAGONA
Especializado en Italia, Francia, España. Clínica, cirugía, huesos articulaciones. Mutualidades. - Rivadavia 430, T. 246935, Par. 241775.
4.2|F|440'16|Pte.

REUMATISMO

Dr. MANUEL MENA
Reumatólogo - Enfermedades de columna vertebral, brazos doloridos, ciática. Atiende de 15 a 20 hs. Buenos Aires 226. Lunes a sábados.
20|3|F|Pte.

CENTRO REUMATOLOGIA
Infanta M. de San Martín 56, 4º P. (detrás Correo Central). - Turno tarde - Tel. 240917. - Mutuales.
14|1|F|41196|Pte.

Dr. JULIO F. SANCHEZ
Doctor en medicina (Esp. en Europa). Reumatología, ortopedia y traumatología. Rivadavia 141. Tel. 291994.
2|11|F|23600|Pte.

Dr. RICARDO BARCENILLA
Rivadavia 578 - Planta Baja - Dpto. 5 - Ciudad. - Turnos 17 a 20.30 hs. - Teléfonos 292|20 - 221910
28|2|F|48167|Pte.

PEDICUROS

CASA SCHOLL
Pedicuros, Calzados, Plantillas, Medias y Vendas para Várices. Todo para el confort del pie. Pedir turno. Montevideo 27. Mendoza. Tel. 246200.
27|8|F|Pte.-A

ODONTOLOGIA

VICTOR M. PICCIONE
Doctor en odontología. Cirugía de boca y huesos de la cara. Martes y Jueves. Sanatorio Policlínico de Cuyo. Tel. 243000. Part. 255547.
1|2|F|Pte.

BIOQUIMICOS

LABORATORIO ANALISIS CLINICOS - ESPECIALIDADES
Dra. MIRA PIENIEK
Dra. CRISTINA CAMPOY
MUTUALES
RIOJA 1856 - TELEFONO 250237
5,3|C|03,3|4

RADIOLOGIA

Dres. RICARDO HORENSTEIN
MARTHA G. de HORENSTEIN
Radiografía - Radioterapia. Colón 185, 8º Piso - Teléf. 242747 - Particular: 245906.
28|8|F|-6771|Pte.|A.

PARTERAS

DELIA MASCAREÑO DE GOMEZ
OBSTETRICA NACIONAL
Pedir turno: Pellegrini 945, Godoy Cruz - Teléfono 292214.
2|3|C|959|960|1|4|D

CELINA E. M. DE ARNEDO
PARTERA NACIONAL
Catamarca 585, Ciudad. T. 242388. Pedir turno.
29|F|99490|Pte.

ESTHER C. DE SANANES
Partera nacional. Diariamente de 10 a 20 hs. Solicitar turno, Pedro B. Palacios 1260 (Ituzaingó) entre Catamarca y Lavalle. Teléfs. 257319 y 251391.
7|4|F|Pte.|D.

LIDIA M. de CUARTAS
PARTERA
25 de Mayo 770, Mendoza. Teléfono 247223.
11|10|F|Pte

J. DELIA SANCHEZ GOMEZ
OBSTETRICA NACIONAL
Atiende de 15 a 17 horas, menos sábado. Rivadavia 634. Tel. 241019.
6|12|F|Pte.

PEDICUROS

CASA SCHOLL
Pedicuros, Calzados, Plantillas, Medias y Vendas para Várices. Todo para el confort del pie. Pedir turno. Montevideo 27. Mendoza. Tel. 246200.
27|8|F|Pte.-A

PARTERAS

DELIA MASCAREÑO DE GOMEZ
OBSTETRICA NACIONAL
Pedir turno: Pellegrini 945, Godoy Cruz - Teléfono 292214.
2|3|C|959|960|1|4|D

CELINA E. M. DE ARNEDO
PARTERA NACIONAL
Catamarca 585, Ciudad. T. 242388. Pedir turno.
29|F|99490|Pte.

ESTHER C. DE SANANES
Partera nacional. Diariamente de 10 a 20 hs. Solicitar turno, Pedro B. Palacios 1260 (Ituzaingó) entre Catamarca y Lavalle. Teléfs. 257319 y 251391.
7|4|F|Pte.|D.

LIDIA M. de CUARTAS
PARTERA
25 de Mayo 770, Mendoza. Teléfono 247223.
11|10|F|Pte

J. DELIA SANCHEZ GOMEZ
OBSTETRICA NACIONAL
Atiende de 15 a 17 horas, menos sábado. Rivadavia 634. Tel. 241019.
6|12|F|Pte.

GALPON NECESITO ALQUILAR

C/fuerza motriz (15 HP.). Agua. Preferible cerrado. Mínimo 120 m2. Comisionistas abstenerse. Ofertas: Teléfono 249770.
23|3|C|197|23|3

ANTISISMICA: 6ª sección, 3 dormitorios, living-comedor, garaje. Total pesos 300.000.000. 50% contado y facilidades. F. J. Sapunar. San Lorenzo 315. Tel. 290457. Ciudad.
23|3|F|55455|24|3

ANTISISMICA, dos dormitorios, dependencias, ampliísimo terreno Ossola vende, Barrio Trapiche. T. 291304.
23|3|C|165|23|3

APROVECHE, casa mixta Godoy Cruz, metros San Martín, facilidades. Guarna. Olascoaga 389. Ciudad.
23|3|C|174|23|3

ATENCION: vendo varias casas, lotes. Lamadrid 336, Cdad. Méndez. T. 243820.
23|3|C|188|23|3

AUTOSERVICIO pleno centro, instalaciones de primera. Aceptamos propiedad o automotores parte pago. Puebla 244043.
23|3|C|216|23|3

ANTISISMICA, 6ª sección, 2 dormitorios y dependencias, vendo contado. Acepto casa menor precio. Perú 1064. Mendoza. Tel. 248333 y 249297.
23|3|T|0351|23|3

APTA Plan Banco, 2 casas a terminar 2 dormitorios placard todo servicio una y media cuadra Atomo, San Martín 1618, Las Heras, Telefono 256493.
23|3|C|256|23|3

ANTISISMICA en Godoy Cruz, moderna, a una cuadra de San Martín Sur, tres dormitorios, living comedor, 2 baños, garaje, patio, terraza, dependencias de servicio. Permuto por departamento en Ciudad 3 dormitorios, o 2 dormitorios y dependencias, con balcón. San Martín Sur 80, Godoy Cruz. 221087.
23|3|F|57865|23|3

ANTISISMICA en Las Heras 3 cuadras de la Plaza, precio total 140.000.000 con facilidades. Nigito Propiedades. Colón 829, Godoy Cruz.
23|3|F|51863|23|3

ANTISISMICA categoría Bombal 2 dormitorios, garaje dependencias, total 400.000.000. - Españas 1512. Oficina 4.
23|3|C|243|23|3

ATENCION casa en Godoy Cruz. Recibo cualquier permuta. Teléfono 245867.
23|3|C|211|23|3

"ABC INMOBILIARIA" Urgente compra al contado casa modesta o lote económico con uno o dos habitaciones con u... 254, Godoy Cruz, Teléfono 227011.
23|3|F|51871|23|3

"ABC INMOBILIARIA" Apurado compro casa al contado hasta $ 300.000.000. San Martín 254. Godoy Cruz. T. 227011.
23|3|F|51872|23|3

BUSCO comprar urgente departamento 1-2 dormitorios preferente centro, pago contado.
23|3|C|243|25|3

COMPRO y vendo lotes, casas, departamentos, negocios. "Benturino" - Colón 669 - Tel. 246027. Lugones.
22|3|F|55290|27|3

COMPRO casa urgente antisísmica, t/servicios, pavimento. Contado 50%, saldo 12 meses. - Provivienda. Perú 1214. T. 218277 - 255813
22|3|C|460|24|3

COCHERA: Urgente vendo apurado. Pleno centro. Mejor ubicación de Mendoza. Contado unicamente o llamar T.E. 258813.
22|3|C|458|24|3

COMPRAMOS urgente casa moderna. Pagamos al contado. Cordoba 154, Ciudad. Tel. 254996.
22|3|F|55307|26|3

COMPRAMOS: Urgentísimo, casas, terrenos. Pereyra. Reconquista 170, G. Cruz. - 222269.
22|3|C|744|23|3

CASA cerca Ramírez. Ciudad, todos los servicios y dependencias, tres dormitorios y dependencias, todo 45.000.000 m|n., saldo convenir. Chile 1819. Cdad.
23|3|F|55508|23|3

COMPRO lote en calle Emilio Civit o en Boulogne Sur Mer, desde Nicolás Avellaneda hasta Aristides Villanueva. Granadero 1923, ciudad. Tel. 256363.
22|3|T|3481|23|3-A

COMPRO a particular casa o dpto. Ciudad y Las Heras. Tel. 25302...
23|3|C|86|25|3

COMPRO departamento o casa pequeña: living y uno o dos dormitorios buen contado. Solo corto plazo. Tel. 242804
23|3|C|64|23|3

CASA sin terminar Barrio San Ana. Contado $ 30.000.000 m|n. do convenir. Marciali. San Martín 1640, Godoy Cruz. 245373.
23|3|C|173|3

(Más avisos en la pag. siguien...

AVISOS CLASIFICADOS

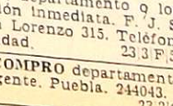

Compra y Venta de Propiedades

A PROPIETARIOS que deseen vender su propiedad, Provivienda asegura venta rápida y ventajosa. Solicite tasador sin compromiso. Perú 1214. Tel. 218277 - 255813 - 258054.
22|3|C|460|24|3

A DUEÑO: compro casa, puede ser mixta, preferible t/servicios; 50% contado, saldo corto plazo. - Provivienda. - Perú 1214. - Teléfonos 255813 - 218277.
22|3|C|460|24|3

A COMPRO al contado casa o lote. San Martín Sur 1107, G. Cruz. Teléfono 225842.
4|3|F|51476|30|3

A PROPIETARIO compramos casas, departamentos, lotes, fincas. Godoy & Pelaia. Máxima seriedad inmobiliaria. Gutiérrez 585. T. 258543 - 251597.
13|2|F|44635|Pte.

A PROPIETARIO compro urgente chalet zona residencial o departamento céntrico. Excelente contado. Total $ 400.000.000. T. 244790.
21|3|F|55256|23|3

A PARTICULAR permuto casa antigua en 4ª sección, entrego Fiat 1600-71, reparado a 0 km. y parte contado. Llamar tel. 290942 o 225175, sin intermediarios.
23|3|T|3494|23|3

A PROPIETARIO compro urgente casa, departamento o lote. Operación inmediata. F. J. Sapunar. San Lorenzo 315. Teléfono 290457 Ciudad.
23|3|F|55447|30|3

A - COMPRO departamento duplex urgente. Puebla. 244043.
23|3|C|216|23|3

A COMPRO finca en producción. Buen contado. P. Mendocinas 1427.
23|3|F|55496|22|3

A PROPIETARIO compramos casas Sexta. Quinta sección: departamentos centro. 214316.
23|3|C|215|27|3

A FAMILIA chilena compra casa o Dpto. bien ubicada. Buen contado. P. Mendocinas 1427.
23|3|F|55497|23|3

Notas Sociales

samientos

n la iglesia de San Agustín bendecido el 27, el casamiento de la señorita Cristina atriz Naranjo y el señor Marancisco Aybar. Serán padrinos el señor Decio B. Nario y su esposa, señora Yolanda M. Coria, y el señor uardo Aybar y su esposa, ora Nilda E. Navarro.

—El 27, a las 21.30, en la esia de la Sagrada Familia rá bendecido el casamiento la señorita Silvia Inés José n el señor José Francisco renzo. Actuarán como padrios por ambos contrayentes el or Alberto José y su esposa, ora Inés Zulema Romero. estificarán el acto religioso la orita María del Pilar Deste y el señor Luis Borgia, y el acto civil el señor Rubén do y su esposa señora Glas B. Castillo.

eunión

La Asociación Cristiana Femenina de Mendoza, que preside la señora Cenobia Panelo, realizará hoy, a las 17, en su sede de Gutiérrez 420, ciudad, su primer té mensual del año. En esa oportunidad, la doctora Marta Guiboudenche de Cabeza disertará sobre el tema "La compradora inteligente". Las tarjetas pueden solicitarse llamando al teléfono 256075.

Enfermos

Mejora tras la intervención quirúrgica a que fuera sometida la señora Diana G. del Castillo de Roza Zugasti.

Misas impetratorias

—Con motivo de cumplir sus bodas de plata matrimoniales el señor Juan Gassull y su esposa, señora Jacinta Elena Ortiz, se rezará una misa en accion de gracias en el templo del Corazon de Maria mañana, a las 20.

Viajeros

—A La Plata el señor Manuel López y su esposa Carmen Cansobre.

—A Buenos Aires el señor Alfredo Cavagna y su esposa, Tania de Juana.

—A Buenos Aires la señorita Nuncia de Juana.

—De La Rioja la señora Emilia de Juana de Calderón.

—A La Rioja la señora Angélica Calderón de Jaimes Voos.

—De Chile el señor Mario José Aligno y señora María Inés Rossi.

—A Salta la señora Elsa Rossi de Córdova y sus hijos Mario Alberto y Silvia Alejandra.

—A Córdoba y Mar del Plata el señor Domingo Rosello y señora Graciela Elcira Atencio.

—A Salta la señora Dora Besandón de Danza.

—A Buenos Aires la señora Celina Foster, sus hijos María Alejandrina y José María, y la señorita Carmen Padilla Foster.

—De Buenos Aires la señora Graciela Vieira de Lacase y su hija Graciela.

A Europa, el señor Hugo F. Peña, su señora Martha Teresa Leonelli y su hija Adriana.

—A Mar del Plata, el señor Esteban Ventura Paredes, su señora Alejandra Liliana Palacio, y su hijo Pablo Esteban.

—A Buenos Aires, el señor Ramón Aldecua, su señora Socorro Martínez y el señor Hugo Aldecua Chávez.

Misas y funerales

Se rezarán las siguientes misas y funerales:

—El 27, a las 20, en la iglesia de la Compañía de Jesús, por el alma del señor Abelardo Calle.

—Hoy, a las 20, en la parroquia de San José, por el alma del señor Carlos Cabrero, al cumplirse un año de su fallecimiento.

—Mañana, a las 19, en la parroquia de San Agustín, por el alma de la señora Julia Dobansky de Mendoza.

"Juan que reía" nuevo film nacional

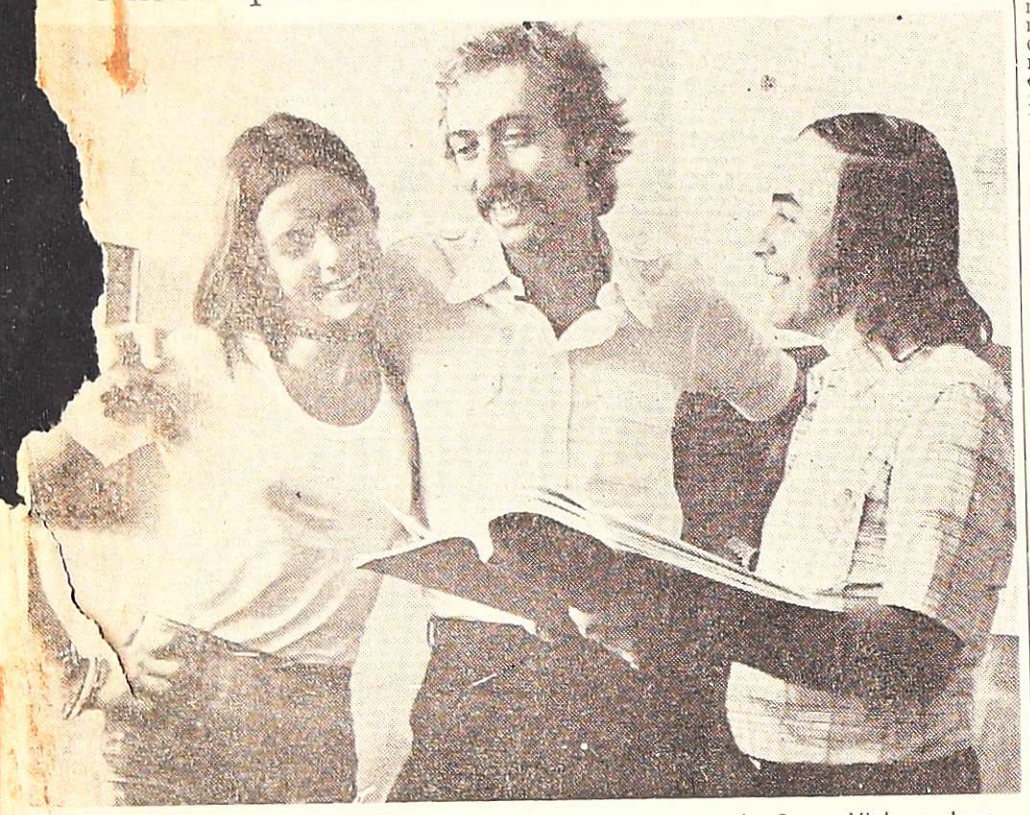

En trabajo, para la película de Galettini con argumento de Oscar Viale y Juan Goldenberg.

En Buenos Aires se filma "Juan que reía", primer largometraje de Carlos Galettini, director de "Corazonada", uno de los episodios que integró el film "Las sorpresas"".

El elenco está encabezado por Luis Brandoni, Federico Luppi, Luisina Brandi, Ana María Campoy y Dringue Farias, e integrado por Catalina Speroni, Tina Serrano, Oscar Viale, Alberto Fernández de Rosa, Enrique Pinti, Ulyses Dumount, Tono Andreu, Emilio Vidal, Cacho Espinola y Carlos Moreno (Morenito), entre otros.

La escenografía está a cargo de Abel O. Facello, el vestuario pertenece a Beatriz Di Benedetto y la música es de Juan Castiñeira de Dios. El director de fotografía es Félix Monti y el jefe de producción Carlos Sforzini.

El libro es de Oscar Viale y Jorge Goldenberg.

Juan y Betty se han casado hace aproximadamente un año. Se quieren. Juan es un muchacho emprendedor, resuelto a "construir un futuro". Se expresa con humor y básicamente puede considerárselo un optimista. Trabaja como vendedor de una firma de vinos finos. Con mucho sacrificio ha comprado un pequeño automóvil con el objeto de aumentar su rendimiento en las ventas y, de ese modo escalar posiciones en la empresa. Betty trabaja en una boutique de ventas de jeans. Es una muchacha de estilo casi "naive" en sus modos de expresión: suele decir lo que piensa, sin eufemismos y sin agresividad deliberada, aunque muchas veces sus juicios pongan en evidencia situaciones que los demás prefieren ocultar.

El grupo familiar se completa con Benito y Gloria (padres de Betti). Don Benito es un jubilado que tras largos años de trabajo ha logrado lo que convencionalmente se denomina un "buen pasar": ha construido su casita, ha casado a la hija, no sufre apremios económicos... No obstante —y ante la extrañeza general— se manifiesta disconforme con su propia vida y, más allá de esa "contingencia", con los valores que la han animado. Su mujer, Gloria, no entiende los planteos y las conductas aparentemente extravagantes de su marido. Vive su rutina apenas animada por una antigua y acuciante pasión lúdica: la quiniela.

Un mediodía, a Juan le roban el auto (el que mantenía sin seguro a espaldas de Betty). Este hecho desencadena la historia y pone en evidencia la verdadera naturaleza de los protagonistas. Juan, desesperado, concentra sus acciones y pasiones en una única dirección: recuperar el vehículo. Esta obstinación alienante va tiñendo toda su relación con el mundo, particularmente con su mujer. Betty, aun admitiendo que la pérdida del automóvil reviste cierta gravedad, está dispuesta a pasar por encima del incidente que aliena a su marido con tal de recuperar un estilo de relación matrimonial algo más pleno. Sus esfuerzos son vanos. Su casi ingenuo sentido común se estrella contra la obsesión de Juan, que ve desvanecerse sus sueños de "progreso".

Paralelamente, y agravando la situación, Don Benito decide pasar de la teoría a la práctica: intenta suicidarse. Betty, a su pesar, entiende las razones de su padre y no logra un razonamiento convincente para hacerlo desistir de su muy razonado proyecto. Al respecto, Juan se muestra muy poco solidario; más aún, no entiende el conflicto de Don Benito, menos en el momento que, él mismo, padece el drama del robo del auto.

La soledad de Betty se acentúa hasta que decide separarse temporariamente de Juan: lo quiere, pero necesita pensar, necesita pasar en limpio. Inmerso en el problema del automóvil, él no había advertido señales de deterioro en su relación matrimonial. Casi de inmediato se producen presuntas novedades sobre el vehículo, pero Juan, borracho, no puede ir a una misteriosa cita concertada telefónicamente a raíz de un aviso publicado por Gloria. Decide ir Don Benito (acompañado por Don Eloy, un viejo decrépito contratado por Gloria para que no le pierda pisada a Benito impidiéndole suicidarse). Por supuesto se trata de una estafa, pero, paradójicamente, la situación sirve para que Don Benito cumpla su objetivo... y Juan, conmovido profundamente por el hecho, mire a su alrededor, piense en su vida y, tal vez comprenda el verdadero sentido de existir.

—

Amicana ofrecerá tres funciones de cine documental

Tres funciones de cine documental ofrecerá en la presente semana la Asociación Mendocina de Intercambio Cultural Argentino - Norteamericano, AMICANA, con el auspicio del Servicio Cultural e Informativo de los Estados Unidos.

Las proyecciones que tendrán lugar en la sede de Rivadavia 488, ciudad, a partir de las 20.15, serán las siguientes: hoy, los documentales "Adlai Stevenson" (dos partes) y "Horizontes Nº 164"; miércoles, "No podía hacerse" y "Un hombre: Walter Washington" y viernes, "Visión USA Nº 14", "Otoño y cartón" y "Un miércoles en abril".

La Bodega del Gallo
HOY CENA
RESERVAS a los Tels. 261773 - 261775
Av. de Acceso y Rotonda - VILLA NUEVA

EL EXITO AL ALCANCE DE SU MANO
estudie SECRETARIA EJECUTIVA
pasaporte a un porvenir jerarquizado
SECRETARIA EJECUTIVA SUPERIOR BILINGÜE
BOLSA DE TRABAJO PARA EGRESADAS ● GABINETE PSICOPEDAGOGICO
MÉTODOS EXCLUSIVOS ● PROFESORES ESPECIALIZADOS ● LIBROS PROPIOS SIN CARGO
DACTILOGRAFIA EN 5 MESES con AUDIODAC³ Aprendizaje moderno y veloz
INGLES COMERCIAL En 4 años con certificado de estudios
ISSE Instituto Superior de Secretariado Ejecutivo
SAN LUIS 306 - TEL. 254300 - M/A

Directamente de fábrica
lanas SAN ANDRÉS
• Haga su compra por correo
• Pague los precios más bajos de Buenos Aires
Sres. Bounty S.A. VECO Echeverría 1040 1428 Capital Federal
Sírvase enviarme, sin compromiso alguno de mi parte, muestrario, lista e instrucciones para la compra de lanas "San Andrés"
Nombre completo .....
Calle ..... Nº .....
Localidad .....
Provincia .....

Círculo Médico de Rivadavia

Comunicamos a los Sres. Socios, el Corte de Servicio a la **Obra Social "A.P.S."**, a partir del día 18-3-1976 por falta de Pago.

COMISION DIRECTIVA

Zona Este

Rivadavia

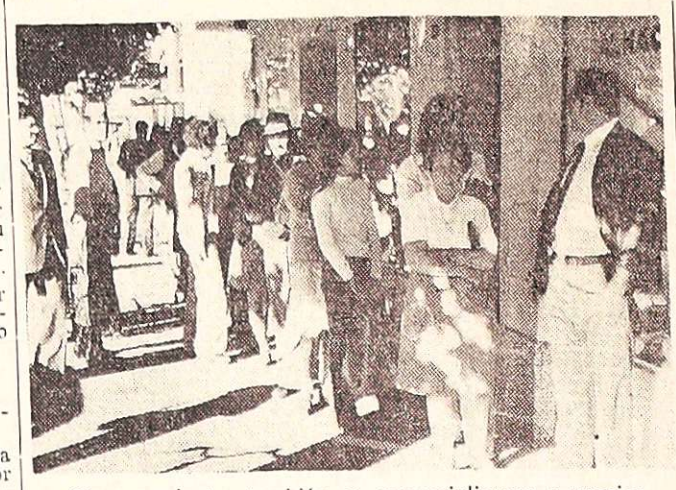

Otros productos también se comercializaron a precios oficiales.

Venden azúcar cedida por una empresa a la Comuna

RIVADAVIA. — Con el objeto de asegurar el normal abastecimiento de azúcar para la población, la delegación zona Este de la Dirección de Comercio procedió a la incautación de 115 bolsas de ese alimento que eran transportadas en un camión remitidas por la firma mayorista Vicente Rivas, de la ciudad de Mendoza, al comercio minorista Fiore, de esta ciudad.

En común acuerdo con la firma Fiore —expresó el delegado de la Dirección de Comercio, señor Antonio Arias— se convino expender una bolsa económica al público consistente en 2 kilogramos de azúcar, 1 rollo de papel higiénico, medio kilo de yerba y 1 kilogramo de arroz, por 200 pesos. En el caso del azúcar, el kilogramo se expendió a 40 pesos de acuerdo al precio establecido en el momento de la adquisición por parte del almacén.

De esta forma se expendió 65 bolsas en Rivadavia y el resto será vendida en comercios minoristas de los distritos Alto Verde, Tres Porteñas, Los Barriales y villa de Junín.

En el comercio ubicado en Rivadavia, se pudo observar desde hora temprana a gran cantidad de público que formó una extensa cola para adquirir la bolsa económica. Se dejó perfectamente aclarado que en ningún momento la firma Fiore había realizado especulación alguna sino que, por el contrario, prestó su más amplia colaboración para que, a través de la Dirección de Comercio, se abasteciera normalmente a la población de ese alimento.

Se informó también que el cuerpo de inspectores de la Municipalidad local llevó a cabo otro procedimiento similar en un galpón propiedad de la firma Espin Hermanos, que tenía en el lugar 110 bolsas con azúcar granulada marca "Concepción". En este caso, aclaró el inspector general señor Hiroito Jofré, tampoco se determinó especulación o acaparamiento, ya que se pudo constatar que en el supermercado que esa firma posee en pleno centro de esta ciudad se expendía azúcar en forma normal y que la acumulación de esa cantidad de bolsas en el galpón se debía a que ese comercio es también mayorista.

El azúcar fue incautada y retirada por la comuna para contribuir al normal abastecimiento del público y se expende a precio oficial y a razón de 1 kilogramo por persona.

Paralelamente al procedimiento realizado por personal de la Municipalidad, se hizo presente en el lugar una comisión de agentes de las policías Federal y Provincial, que habían sido encomendadas para esa misión. Informados de que el procedimiento había sido efectuado con antelación por la comuna, los uniformados se limitaron a constatar el normal proceso de incautación, por parte del personal municipal y se retiraron del lugar, sin intervenir.

Funciona ya el 3er. Juzgado en lo Civil y Comercial

Un aspecto del acto inaugural de las instalaciones del nuevo tribunal.

RIVADAVIA. — En esta ciudad se dejó oficialmente habilitado el Tercer Juzgado en lo Civil, Comercial y Minas de la Tercera Circunscripción Judicial.

El flamante tribunal funciona en avenida España 54, primer piso, cedido en forma gratuita por la Comuna rivadaviense. En sus instalaciones, tuvo lugar la ceremonia inaugural, que se cumplió con la presencia del titular de la Suprema Corte de Justicia de la Provincia, doctor Carlos Ruiz Villanueva; los ministros del alto tribunal, doctores Félix Bastán, Ventura González y Samuel Fernando Evans; secretario judicial de la Suprema Corte, doctor Tito Raúl Caso; la jueza del juzgado creado, doctora Mary Roselló de Comoli; juez de Paz Letrado de Rivadavia, doctor Carlos Oscar Andrade Aparicio; comisionado municipal, doctor César Plástina; presidente del Colegio de Abogados del Este, doctor León Víctor Chade; presidente de la Asociación de Abogados de Rivadavia, doctora Silvia Elena Calleti; secretario del Consejo Profesional de Ciencias Económicas de Mendoza, delegación Zona Este, doctor Héctor Navarro; secretario de la Unión Comercial e Industrial de Rivadavia, doctor Mario Lucio Bastán, representantes de entidades civiles y de bien público del departamento, personal judicial de la circunscripción y numeroso público.

En primer término, el cura párroco de la Iglesia San Isidro Labrador, padre José Suracci, impartió la bendición a las instalaciones, tras lo cual usó de la palabra el presidente de la Corte, doctor Ruiz Villanueva, quien expresó que el acto de habilitación del nuevo tribunal "significa una honda y largamente sentida necesidad, especialmente en el ámbito de la circunscripción, y constituye la culminación de empeñosas gestiones realizadas desde largo tiempo por profesionales, particulares y entidades que actúan en la zona".

Historió el doctor Ruiz Villanueva otros detalles que culminaron con la sanción de la ley 4033, sancionada por la Legislatura el 5 de julio de 1974, sobre la base del proyecto que elaboró el entonces senador doctor Félix Bastán. Destacó, además, que entre los fundamentos del proyecto se hizo mención al hecho de que el nuevo tribunal tendría jurisdicción para una zona estimada en mas de 60.000 habitantes, al tiempo que significará ahorro de tiempo y economía procesal, dado que profesionales y litigantes debían concurrir a San Martín, donde radicaban sus causas.

El doctor Ruiz Villanueva puso de relieve el apoyo prestado por la municipalidad a través del comisionado doctor Plástina.

Habló finalmente el comisionado de Rivadavia, doctor César Plástina, quien puso de relieve la labor cumplida como legislador por el doctor Bastán y que se concretó con la creación y puesta en marcha de ese tribunal que se incorpora al progreso departamental.

La celebración finalizó con un agasajo a las autoridades de la Suprema Corte de Justicia de la Provincia que hizo servir la Asociación de Abogados de Rivadavia en las instalaciones de la hostería del Lago Municipal de la ciudad.

Jubilaciones

Santiago Ramón Facet: su jubilación. RIVADAVIA. — Luego de 42 años de labor ininterrumpida se ha acogido a los beneficios de la jubilación un servidor de esta comunidad. Se trata del señor Santiago Ramón Facet, que durante ese lapso de tiempo viajó diariamente a la ciudad de Mendoza para realizar trámites a profesionales, industriales, comerciantes y público en general.

El señor Facet es nativo del departamento de Junín y en la década de 1920 se radicó definitivamente en este departamento donde instaló una imprenta, en la que desarrolló su profesión de tipógrafo. Por diversas circunstancias, tuvo que dejarla y dedicarse a otra labor. Así se inició en setiembre de 1934 como gestor de trámites de los ciudadanos del departamento en la ciudad de Mendoza. Diariamente, durante 42 años, el señor Facet estuvo en pie a las 4.30 de la madrugada para iniciar su viaje a Mendoza en ómnibus. "En aquellos primeros tiempos —recuerda— no habían ni buenos caminos ni vehículos adecuados, y el viaje demandaba 6 horas de ida y vuelta. Yo nunca falté y solamente me tomaba 8 días de vacaciones al año junto a mi esposa, María Luisa Anglat, fallecida hace unos años".

El señor Facet ha recibido el reconocimiento de un amplio sector por haber constituido un verdadero servidor de la ciudadanía a quien atendió con honradez y puntualidad durante tantos años.

GIGANTESCO HOLLYWOOD PARK
NUEVAS ATRACCIONES
DIAS HABILES DESDE LAS 18
DOMINGOS DESDE LAS 14 h.
NIÑOS hasta 12 años Entrada Gratis
En PARQUE GRAL. SAN MARTIN (lado Club Independiente)

La Sala de los Niños CINEMA MAÑANA Estreno
Chicos!!! UN MARAVILLOSO PROGRAMA DOBLE DE DIBUJOS ANIMADOS
EL CUENTO MAS LINDO DEL MUNDO!
El Gato con Botas HABLADA EN CASTELLANO TECHNICOLOR
HABLADA EN CASTELLANO
GULLIVER VIAJA AL ESPACIO TECHNICOLOR

Santa Rosa

Inquietudes de miembros de la Cámara Júnior

LA DORMIDA.— Diversas actividades y gestiones ha realizado la Cámara Júnior local en favor de la comunidad lugareña.

La comisión directiva asistió a una audiencia con el comisionado municipal, señor Arnaldo Danilo Ríos, a quien presentaron sus saludos e hicieron conocer sus inquietudes sobre varios problemas que aquejan al distrito, entre ellos: necesidades en el Centro de Salud, que permitan una mayor atención en el medio. Ante este requerimiento, el señor Ríos solicitó al Ministro de Bienestar Social una entrevista, la que fue concedida para la segunda quincena del presente mes.

Plantearon también el problema ambulancia, que presenta inconvenientes mecánicos que le impiden cumplir adecuadamente sus servicios, ante lo cual el comisionado ofreció el taller mecánico municipal para realizar las reparaciones indispensables.

Ofrecieron sus servicios a la comuna para el señalamiento de las calles del distrito, programando su ejecución a la brevedad.

Finalmente, la Cámara informó sobre la puesta en marcha desde el mes de abril de una asesoría legal para personas necesitadas que tengan problemas de carácter jurídico, las que serán atendidas por intermedio de la Cámara local.

Departamentales

Godoy Cruz

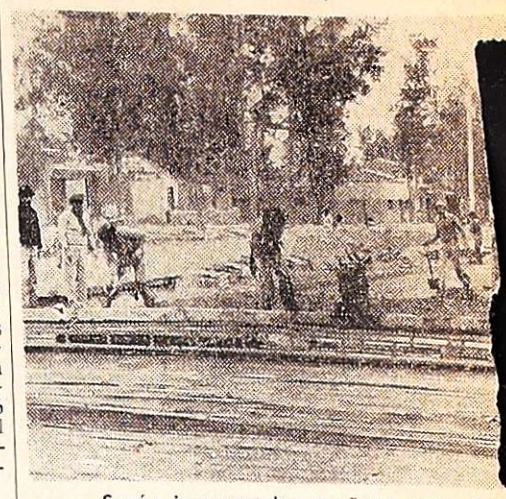

Serán inauguradas mañana por el comisionado municipal

Obras de pavimentación en barrio City Fathers

GODOY CRUZ. — El comisionado municipal, señor Enrique Panoff, dejará oficialmente inaugurados mañana los trabajos de pavimentación que la Comuna realiza en el barrio City Fathers. Al acto, que se realizará a las 12, en la intersección de calles Della Santa y Reconquista, asistirán autoridades comunales y de la unión vecinal del citado barrio.

Los trabajos que allí se realizan están a cargo totalmente de personal municipal y comprende la pavimentación de 60 cuadras, en el sector comprendido entre calles Paso de los Andes al este, Boulogne Sur Mer al Este, Armani norte y Antártida Argentina al sur, incluyendo además cunetas y banquinas de hormigón.

Ya se ha realizado totalmente el movimiento de suelos en todo el barrio y hormigonado la trocha este de calle Renato Della Santa, desde Antártida Argentina hasta Reconquista. Paralelamente se van construyendo, en ese sector, los pertinentes alcantarillados para la obra de pavimentación de City Fathers beneficiando a 60 manzanas.

Guaymallén

Artefactos de luz de mercurio en Pedro Molina

GUAYMALLEN. — La Municipalidad informó que se han habilitado al servicio público 22 artefactos de luz de mercurio de 250 watts cada uno, colocados sobre columnas de hierro (suspensión lateral).

Este moderno servicio entró en funcionamiento en calle Pedro Molina, del distrito del mismo nombre, entre Rafael Obligado y Río Negro.

Por otra parte, hoy, a las 20, en calle Ferrari y adyacencias —en Pedro Molina— serán puestos en funcionamiento diez artefactos de gas a mercurio de 250 watts.

Las Heras

Suspenden el servicio eléctrico

LAS HERAS. — La Dirección General de Irrigación y Energía Eléctrica informó que suspenderá el servicio eléctrico hoy, para efectuar las instalaciones

La medida afectará en la zona comprendida por El Chile, Pedro Molina, Esteban, El Plumerillo, hasta el límite norte hasta Reconquista y adyacentes.

INSTITUTO INGLES INCORPORADO OFICIAL Nº 99
BINGO
Nº 99 - P
14 AÑOS DE PRESTIGIO SERIEDAD E IDONEIDAD
Jardín de Infantes
PERSONAL ESPECIALIZADO
TURNO MAÑANA: 9...
TURNO TARDE: 1...
Inglés para Niños
Gimnasia Infantil
Declamación
Folklore - Pintura
GUARDE...
FUNCIONA DE 8...
TRANSPORTE Y...
OPTATIVO
INFORMES: de 11 a 12.30 hs. y de 18 a 21 hs.
AGUSTIN ALVAREZ 732 - M...

Circos hay muchos, pero Circos... Circos...
60 artistas
Leones - Tigres
EGUINO BROS
Osos - Camellos - Caballos
Elefantes - Monos - Locos de Arriba
Atracción Mundial! El Globo de la Muerte

CINES Y TE...

CENTRO

AVENIDA - HOY Cont. de 14.30 a 24 hs.: "LOS CABALLOS DE VALDEZ"; "LOS HIJOS DE LA COSA NOSTRA".

AMERICA - Hoy Cont. de 14 a 24 hs. "DOS MISIONEROS REBELDES" y "LO IMPORTANTE ES VENCER".

CENTER - Hoy Cont. de 14 a 24 hs.: "EL PADRINO, 2ª PARTE", "VARIEDADES".

CINEMA - Hoy 14 a 24 hs.: "EL NIÑO DE ORO" y "MI ADORADO BENJI".

CONDOR - Hoy Cont. de 14 a 24 hs.: "CRISTINA". Además: "LOS DINAMITEROS DE CHIPRE".

CITY - Hoy Cont. de 14 a 24 hs. "55 DIAS EN PEKIN" y variedades.

LAVALLE - Hoy Cont. de 14 a 24 hs.: "EL ESPIA QUE VINO DEL INFIERNO". Además: "A LA MUCHACHA LE GUSTABA TOCAR LA TROMPETA".

LUXOR - Hoy Cont. de 14 a 24 hs.: "EL GOLPE BAJO". Además: "EL JUGADOR".

OPERA - Hoy de 14.15 a 21.30 hs.: "EL RETORNO DEL D... y "CINCO LOCOS EN ...RRA".

PREMIER - Hoy Cont. ...hs.: "EL PADRINO, ...VARIEDADES".

ROXY - Hoy Cont. ...hs.: "EL PADRINO, ...VARIEDADES".

GRAN REX - Hoy ...24 hs.: "INVESTIG... GROSA" y "LA MA... PERDONA".

SELECTRO - HOY a... Noticiero Panamericana... hs.: "LOS LADRONES... CHA DE SUERTE".

AUTOCINE BROADWAY - ...21.00 hs.: "DINERO SAO... TO" y "LA BALADA ... SIERTO".

EL CERRO Cine Auto ... llo - Hoy a las 21.30 ... PRINCIPITO" (Techn...

GODOY CRUZ - C. E. C. - HOY a las ... "Bullit" y "7 Winc...

Desde MAÑANA LLEGA L... TODOS ESPA...
PROHIBIDA PARA MENORES DE 18 AÑOS
Jorge ... Rafael

PANEDILE ARGENTINA s.a.i.c.f. e i.

NECESITA en Obra Aprovechamiento Hidroeléctrico ALICURA (110 Kms. de an Carlos de Bariloche):

- Capataces mecánicos para equipos pesados de movimiento suelos;
- Capataz mecánico equipo liviano
- Capataz máquinas herramientas
- Capataz chapa y pintura
- Capataz mantenimiento equipo pesado

Escribir informando antecedentes a:
APARTADO INTERNO Nº 13 8400 - SAN CARLOS DE BARILOCHE (RIO NEGRO)
22|3|F|55388|23|3

COMPRO MUEBLES

COMPRO O ANTICIPO DINERO POR SUS MUEBLES Y VARIOS
REMATAMOS ESTE DOMINGO
T. BENEGAS 776 TELEFONO 247447 — REMATES SELLA
22|3|F|55264|25|3

COMPRAMOS UVAS

20% AL CONTADO

RESTO 6 CUOTAS A PARTIR DEL 30 DE JUNIO
TAMBIEN HACEMOS ELABORACION DE MOSTO SULFITADO Y ADELANTAMOS PARA COSECHA Y ACARREO.

CONSULTENOS — TRATAR:
COMPLEJO VINICOLA JORGE SANCHEZ Y CIA.
SAN ISIDRO s/n. — TELEFONO 42736 — RIVADAVIA - MENDOZA

ATENCION:
Aceitunas Aceiteras y Criollas

—COMPRAMOS—
Contado, al bulto o adelantamos $ 1.000 m/n. por kilogramo en planta, resto contado al descargar. Precios especiales para acopiadores y revendedores.

CONSULTENOS - TRATAR:
Complejo Vinícola y Fábrica de Aceite Oliva
JORGE SANCHEZ Y CIA.
San Isidro s/n. o Sarmiento 1130 - Teléfono 42736
Rivadavia - Mendoza y Oficinas en Mendoza
Montevideo 491 - Teléfono 247537
19|3|F|54778|26|3

LA PIPA COMPRA
ORO
Precio real O.F. $ 1.400. Hasta $ 720
18 K. - Galería Tonsa - Local A-2
(Entrando por Catamarca)
21|3|C|448|26|3

TACHOS
DE COSECHA
$ 800 c/u.
Bandera de los Andes 2119
3|3|C|969|24

½ OFICIAL PINTOR de AUTOS
— NECESITAMOS —
Sarmiento 2048 - Godoy Cru
Presentarse de 7 a 13 horas
22|3|F|5|846|23

Mecánico Diesel
ENCARGADO DE TALLER

Necesita empresa internacional. Se requiere experiencia anterior y presentación de certificados de trabajos. Presentarse Las Heras 786, ciudad, en horario de 8 a 12.
23|3|T|3499|23|3

Vendemos Botellas

700.000 vino ¾ (Burdeo, Borgoña y Riesling) - 500.000 sidra - 150.000 vino 350 m3, tres tipos.
HOTEL PROVINCIAL - T. E. 258284
Belgrano 1259 - Mendoza — Sr. Bazano o Guirao
23|3|C|150|24|3

DPTO. VENDO
URGENTE

Unico por sus comodidades y ubicación. Contado Unicamente $ 3.000.000. A estrenar. Llamar Srta. Pina Teléfono 258266 - Horario de Comercio
22|3|F|55268|24|3

HIERRO DE CONSTRUCCION Nº 4,2 AL 25

TENEMOS CEMENTO PORTLAND
CORRALON AVENIDA
San Martín 145 — Las Heras — Teléfono 216980
18|3|C|830|24|3

ORO

COMPRO: 24 K, 22 K, 18 K, 12 K. ..... $ 1.400
9 DE JULIO 1455 - OFICINA 3 (frente Arteta)
22|3|C|894|26|3

LADRILLOS CERAMICOS
LOSETAS para TECHOS y VIGUETAS

DIME S.A. JULIAN BARRAQUERO 150 - CIUDAD TELEFONO 244952
17|3|F|54364|31|3|A

COMPRO TIERRA TUNUYAN

Con derecho de agua buena tierra con o sin mejoras. Dispongo buen contado, saldo corto plazo. CASA MUNELLO Oficina: SALTA 1242 — CIUDAD — TELEFONO 216702
21|3|F|55161|23|3

COMPRO PARRAL

De 50 a 70 Has., alta producción. Dispongo buen contado saldo corto plazo. Operación Inmediata. CASA MUNELLO Ofic.: Salta 1242, Ciudad. Teléf. 216702 - Part. 259721.
21|3|F|55158|23|3

ORO

Compramos Mejor Precio
A PARTICULARES Y COMERCIANTES
GALERIA TONSA - LOCAL A-14
10|11|F|25526|Pte.

ALBERTO NOOTEILLES

Por este único aviso cita cosechadores de su viña. Presentarse en 48 horas finca Carril San Pedro s/n., Chapanay - San Martín. Apercibimiento Ley 20.744/74.
23|3|C|109|23|3

FLORIDIA HNOS.

— Cosecha 1976 - Unico Aviso —

En cumplimiento al art. 107, ley 20.744/74 (Contrato de Trabajo), cita a su personal temporario de cosecha de uva a presentarse dentro de las próximas 48 horas en calle Morón s/n., Costa de Araujo, Lavalle, Mendoza, munido de sus documentos de identidad. Caso contrario se considerará espontánea renuncia a la relación laboral.
23|3|F|55480|23|3

UNICO AVISO
DIGTA S. A.

Dando cumplimiento a lo dispuesto por el art. 107 de la ley 20.744 (Contrato de Trabajo), cita al personal temporario de cosecha de uva a presentarse en el término de 48 horas, munido de documento de identidad, en Ruta 7 s/n., Pedregal, Maipú, Mendoza. La no presentación en término será considerada como renuncia espontánea a la relación laboral.
23|3|C|45|23|3

MECANICO MANTENIMIENTO

NECESITAMOS
PRESENTARSE DE 9 A 12 HORAS EN
ACOPLADOS MALDONADO
PEDRO DEL CASTILLO 3721 — VILLA NUEVA
23|3|F|23|3

CUPE
CHEVROLET CAMARO 69

Radicada en Mendoza. Verde turquesa. Gran confort. Vendo, permuto. - Juan B. Justo 1246 - Godoy Cruz.
23|3|C|237|23|3

VELO DE VIDRIO

DISPONEMOS POR CANTIDAD SIMPLE Y REFORZADO
MALIZIA: BANDERA DE LOS ANDES 1736 — SAN JOSE TELEFONOS 260100 - 262404
23|3|F|55547|23|3

CUYOIL S.A. NECESITA

Para sus obras de ampliación de Barcala 580, Maipú, mecánicos montadores, soldadores, ayudantes mecánicos, oficiales y medio oficiales albañiles, electricistas. Presentarse con toda documentación de 16 a 20 horas.
23|3|F|55525|23|3

VENDEMOS o PERMUTAMOS

CASA 1 planta s/Av. San Martín, 3 dormitorios, garaje, escritorio y demás comodidades, amplio patio, por FINCA en Corralitos, 3 de Mayo, Lavalle, etc., hasta 10 Has. con algo de parral. Total: $ 2.500.000. Contado y facilidades. (Recibimos departamento. Llave: C. E. Barrera Oro - Mitre 1378 - Ciudad.
23|3|F|55521|23|3

URGENTE

NECESITO OFICIAL
TAPICERIA AUTOMOVIL
Juan D. de Solís 635 esq. Pedro Vargas. - Dorrego - Micro 13-F
23|3|F|55549|23|3

AVISOS CLASIFICADOS

(Viene de la Pág. anterior)

Compra y Venta de Propiedades

CASA aprovechable sobre San Martín, Godoy Cruz, como terreno, vende Marziali. San Martín 1640, Godoy Cruz. 245373.
23|3|C|173|23|3

CASA falte terminación o menos 3 años construida. Pago fuerte contado. Teléfono 252885.
23|3|C|189|23|3

CAMPO 33 hectáreas departamento Lavalle semiparejo, 10 hectáreas en Chilcal aptas para chacr. Vendo, Teléfono 245272.
23|3|C|194|23|3

CASA ladrillo a 2 cuadras calle Libertad, vendo, dueño. Tito Laciar 1056, Villa Nueva.
23|3|F|35531|23|3

CON $ 120.000 lindo lote una habitación, ladrillos, bien construido, cocinita, parralito, agua, luz conectada, trole, colectivos, Feria Guaymallén a 300 metros. Permuto, escucho cualquier oferta. Juárez. Tel. 262650. Libertad 885, Villa Nueva.
23|3|F|15729|23|3|D.

CASA vendo en Barrio Parque, 2 dormitorios, garaje, todos los servicios. San Martín Sur 80. Godoy Cruz. 221087.
23|3|F|51866|23|3

CASA adobe vigado 3 dormitorios demás dependencias todos los servicios. Precio total 120.000.000 con facilidades. Nigito Propiedades. Colón 829, Godoy Cruz.
23|3|F|51864|23|3

CASA centro de Maipú 2 dormitorios demás dependencias precio total 70.000.000 con facilidades. Nigito Propiedades. Colón 829, Godoy Cruz.
23|3|F|51862|23|3

COMPRAMOS, permutamos, vendemos, su casa, departamento, lote, campo, finca o fondo de comercio. Consúltenos y es muy factible que podamos brindarle una ventajosa e inesperada oportunidad. "ABC Inmobiliaria" T. 227011.
23|3|F|51873|23|3

CRIADERO de pollos con 2 Has., Maipú, casa, galpón moderno, 6.000 pollos, vendo, facilidades, permuto por finquita, lote, automotores, casa. Minni. Bandera de los Andes 2829.
23|3|F|55554|23|3

CHALET, categoría s|Beltrán c|Yrigoyen, 2 dormit., $ 290.000.000; Dpto. Mitre y Moreno, 3 dorm., piso parquet y granito, $ 250 millones. Canizo Puebla. Teléf. 247949.
23|3|F|55488|23|3

CHALET cerca Terminal, 2 - 3 dorm., cambiaría por Dpto. Dif. conv. Ponce. 25 de Mayo 975.
23|3|F|55489|23|3

CHALET 6ª Sec. B. Ferr., 2 dorm., lugar estar, garaje, etc., gran patio jardín. T. $ 3.300.000. Ponce. 25 de Mayo 975.
23|3|F|55490|23|3

DEPARTAMENTO compramos, céntrico, contado 50%, saldo 12 meses. Provivienda. - Perú 1214. Teléfono 218277-255813.
22|3|C|460|24|3

DEPARTAMENTO antisísmico en planta baja, 2 dormitorios, dependencias, Barrio Empleados de Comercio, Godoy Cruz. - Total 130.000.000. José Federico Moreno 1575.
21|3|F|54959|23|3

DEPARTAMENTOS amplios de 1 ambiente, cocina y baño, centro. Vende: J. Cecco - Colón 617 - Mza. Tel. 243330..
22|3|F|55299|23|3

DEPARTAMENTO chiche, con cochera, 2 dormitorios, living comedor, dependencias, patio. Total contado: $ 330.000.000. Vende F. J. Sapunar. San Lorenzo 315. Tel. 290457. Ciudad.
23|3|F|35459|24|3

DEPARTAMENTO Barrio Cano, 1er piso, 2 dormitorios living-comedor, cocina y baño. Total: pesos 70.000.000. Contado y fac. Vende: F. J. Sapunar. San Lorenzo 315. Ciudad.
23|3|F|55458|24|3

DEPARTAMENTO céntrico, 3 dormit., living-comedor, 2 baños, dependencias servicio, pisos parquet y mármol. Total pesos 450.000.000. Recibo permuta casa 5ª o 6ª. F. J. Sapunar. San Lorenzo 315 Tel. 290457. Ciudad.
23|3|F|55457|24|3

DEPARTAMENTO desocupado, planta baja, dos dormitorios, dependencias, O-sola vende baratísimo. T. 291304.
23|3|C|165|23|3

EN LAS HERAS, departamento material, 2 dormitorios, amplia cocina comedor, baño. Contado $ 200.000, saldo $ 5.000 mensuales. Jujuy 123. Ciudad.
23|3|C|94|23|3

EN LAS HERAS a 50 metros San Martín, casa antigua, 6 piezas, 950 m2. Contado $ 900.000. Saldo 2 años. Jujuy 123. Ciudad.
23|3|C|94|23|3

EN AVENIDA Mitre 535, planta baja, se alquila escritorio iluminado de 5 x 4,50 mts. con baño, cocina y patio propios, ideal profesionales, ejecutivos o empresas. Pedir llaves en portería. Tel. 240240.
23|3|C|116|23|3

FINCA 10 hectáreas, 4 de viñas, 1 de parral, resto tierra en blanco para chacra. Costa de Araujo. Total 160.000.000. José Federico Moreno 1575.
21|3|F|54965|23|3

FINCA 25 hectáreas Carrizal, chacra, pozo electrificado, casa, reparo camión, vende: Sánchez. Tel. 980408.
23|3|F|55474|23|3

FABULOSA mixta, 5 ambientes, cocheras, superficie 420, cubierta 220, lista para habitar. Total 110.000.000. Urquiza 127, oficina 12.
23|3|C|181|23|3

FINCA Ugarteche, 32 Has., 10 duraznos en producción c|irrigación Cimalco, resto nivelado, pozo, casa y galpón. Cicchitti. 292078.
23|3|C|190|23|3

FINCA, Costa de Araujo, 20 Has. 10 viña P. Giménez, Tempranilla, mezcla, 3 parral, derecho riego, pozo electrificado, casa, implementos. Cicchitti 292078.
23|3|C|190|23|3

FINCA, Lavalle 35 Has. 13 parral mezcla, 10 niveladas. Pozo electrificado. Casa. Permuto menor valor. Cicchitti 292078.
23|3|C|190|23|3

FINCA, Vergel 8 Has., 3 viña mezcla, resto nivelado. Derecho riego. Pozo permuto casa para residencial o vendo. Cicchitti 292078.
23|3|C|190|23|3

FINCA, Jocolí 10 Has., 5 parral, moscatel rosado, mezcla, resto nivelado. Casa, derecho, implementos. Cicchitti, 292078.
23|3|C|190|23|3

FINCA 5½ hectáreas, Beltrán 465 olivos, viña, riego y pozo, 9 hectáreas La Primavera 250 olivos álamos, resto chacra, riego y pozo. Vendo. Facilidades Teléfono 245272.
23|3|C|194|23|3

GODOY CRUZ, próxima plaza, mixta, esquina, apta negocio, vivienda, teléfono, servicios. 130 millones contado total. 251217-243093.
23|3|C|149|23|3

GODOY CRUZ: Pegado B. Bancario, casa esquina, 400 m. como terreno, $ 1.500.000 con facilidades. Otra antisísmica B. Suárez, entrego por casa adobe amplio fondo en Gutierrez, Rodeo de la Cruz. Pereyra. Reconquista 170, G. Cruz. - 222269.
22|3|C|744|23|3

GALPON 300 m2. con playa 700 m2. oficina y fuerza, sobre carril Nacional. Tratar dueño teléfono 217345.
23|3|T|03557|23|3

GALPON y terreno a 7 cuadras Avda. Acceso. Superficie 6.500: 3 galpones nuevos con 1.700 cubiertos, casa. T. $ 7.500.000. Facilidades. Provivienda - Perú 1214.
23|3|C|191|23|3

LOTE G. Cruz, cerca plaza, 10 x 25, todos los servicios. Total pesos 75.000.000. 50% contado y fac. Vende: F. J. Sapunar. San Lorenzo 315. Tel. 290457. Ciudad.
23|3|F|55456|24|3

LUJAN casa antisísmica, 3 dormitorios, dependencias, $ 500.000 y facilidades, vende: Sánchez. Tel. 980408.
23|3|F|55476|23|3

LUJAN casa antisísmica, 2 dormitorios, dependencias, $ 900.000 y facilidades, vende: Sánchez. T. 980408.
23|3|F|55475|23|3

LOTE Bº Santa Ana. Vendo 270 mts. Particular a particular. Contado. Tel. 242994.
23|3|C|122|23|3

LOTE cerca Costanera 370 metros, todos servicios. Total 350.000 - Facilidades. Urquiza 127, oficina 12.
23|3|C|181|23|3

LOTES de 4.500 m2. Corralitos cerca pavimento, excelente casa fin semana, agua, luz. Contado y facilidades. Permutas. - Aproveche, invierta. Muriallo 611. Villa Nueva. Tel. 262499.
23|3|C|159|23|3

LOTE Chacras de Coria 640 m2., Trogilo vende urgente oportunidad. Hammarskjold 774. Tel. 240131.
23|3|T|03581|23|3

LOTE, s|San Martín (G. Cruz), 300 m2., c|casa antigua habitable. Contado solamente. España 1512, Of. 4.
23|3|C|243|23|3

LUJOSO departamento a estrenar sobre Avda. San Martín de Godoy Cruz, 3 dormitorios, 2 baños, living comedor, cocina comedor, calefacción central, permuto por casa modesta bien ubicada con 3 dormitorios. San Martín Sur 80, Godoy Cruz. - 221087.
23|3|F|57867|23|3

LOCAL, sobre Mitre al lado P. Molina, amplia recepción. Privado, kitchenette, baño, Cicchitti. - 292078.
23|3|C|190|25|3

LOTE c|galpón, s|San Martín, cerca Plazoleta Barraquero 370 m2. 292078. Cicchitti.
23|3|C|190|23|3

LOTE 10 x 23. Dorrego. Total $ 250.000. Facilidades. Provivienda - Perú 1214.
23|3|C|191|23|3

NECESITO comprar casas, departamentos, fincas, para inversores de importante suma. Avenida España 1224. 1º Piso "A". Ciudad.
21|3|F|55069|28|3

OPORTUNIDAD, vendo 2 1|4 hectáreas, viña con cosecha, casa, herramientas, zona Luján. Tratar Maipú 244, Godoy Cruz.
23|3|F|55518|23|3

OPORTUNIDAD, terreno cerca ciudad, vendo 17 hectáreas, sobre pavimento. 231524.
23|3|C|220|23|3

SALON 6 x 20 desmontable, 2 baños, sólida estructura hierro, cielorraso y piso de pino, heladera mostrador y otras mesas, sillas, etc. Servicio para 100 personas. Vendo, permuto, casa, automotores. Rioja 1532. Ciudad.
23|3|C|106|23|3

SINDICATOS, excelente propiedad antisísmica, Chile c|Las Heras, 8 amplias habitaciones, 5 más chicas, 25 metros frente. Vendo. Gómez Mansilla, Chile 838.
23|3|F|55482|25|3

TERRENO 20 has., cerca Aeroparque Challao, vendo $ 15.000 el m. Tel. 253024.
23|3|C|86|25|3

VENDO terreno barrio residencial. Tel. 243533.
23|3|F|55502|25|3

VENDO antisísmica, recibo departamento, facilidades. Tel. 251140. Inmobiliaria.
23|3|C|161|23|3

Compra y Venta de Negocios en General

ATENCION vendo varios negocios. Lamadrid 336, ciudad. Méndez. Tel. 243829.
23|3|C|188|23|3

BOUTIQUE, zapatillería, en Bermejo, local alquiler, excelentes ventas. Total 65.000.000. Contado 50 %. José Federico Moreno 1575.
21|3|F|54971|23|3

COMPRAMOS urgente negocios por numerosos pedidos. Córdoba 154, Ciudad. Tel. 254996.
22|3|F|55319|26|3

COMPRO café bar, restaurante o boite. Soy particular. Llamar de 13 a 17. 260509 - 251527.
23|3|C|59|25|3

LOCAL ubicado en calle Salta, transfiero. Recibo vehículo. Salta 1542. Ciudad.
23|3|C|134|23|3

ROTISERIA, fiambrería, en ciudad, maquinarias, muebles, útiles. - Total 120.000.000. Contado 50 %. Saldo convenir. - José Federico Moreno 1575.
21|3|F|54974|23|3

RESIDENCIAL importante vendo en ciudad, trabajando a pleno, 16 camas, instalaciones completas, amplio patio con parral, guardería vehículos, bajo alquiler transferible. San Martín Sur 80. Godoy Cruz. 221087.
23|3|F|51868|23|3

TINTORERIA ciudad, maquinarias, instalaciones, teléfono, vivienda. Total 68.000.000. Anticipo 60 %. José Federico Moreno 1575.
21|3|F|54962|23|3

VENDO negocio conocido, recibo mejor oferta. Tratar en horario de comercio. Local Venus 11, planta baja, Galería Tonsa.
23|3|T|3562|23|3

Compra y Venta de Muebles

A PRECIOS viejos compre muebles en fábrica, aparadores, mesas nerolite, sillas hierro tapizadas, roperos, livings, camas, colchones, juegos dormitorios, cuchetas, etc. San Martín y Coronel Díaz.
21|3|F|55168|28|3

A. BENTURINO Tel. 244335-248730 ofrezca muebles, antigüedades, artículos en general. Colón 669
3|3 Pte

A SELLA, Tel. 247447 - Martillero. Tiburcio Benegas 776 ofrezca muebles, artículos hogar máquinas usadas; dinero en el acto.
11|2|F 6972 Pte

A. BENTURINO - Martillero. Teléfono 247711 Aristides Villanueva 332, ofrezca muebles, antigüedades, maquinarias artículos generales pagamos mejor. Anticipamos dinero. 9|6|F|9295 Pte

FABRICANTE, sigue entregando, oferta marzo, dormitorios, comedores, living mitad precio, créditos al acto, atención hasta 22 horas, Confraternidad Ferroviaria 579, ciudad, por Videla Castillo al 3100. Tel. 230132.
23|3|C|38|29|3

VENDO dormitorio enchapado nuevo. Rufino Ortega 420, Cdad.
2|3|C|180|23|3

Compra y Venta de Automotores y Cubiertas

A RADIADORES Vigil, reparaciones, ventas. Consulte precios. Saavedra 996, S. José T. 258651.
2|3|C|235|3|4

A VENDEMOS, permutamos, automóviles, Pick-Ups, Jeeps, Rurales, ómnibus, camiones; Diesel, nafteros, volcadores, ruteros. Todas las marcas, modelos, necesidades y posibilidades. Visite gigantesca exposición. "Miguel Angel Ricciert". - San Luis 540.
18|3|C|813|27|3

A GILERA 200, año 68, impecable. Líquido. Fernández. Carril Nacional 5650, R. de la Cruz.
22|3|C|886|23|3

A DUEÑO únicamente, compro automóvil, pago contado, inmediato. Corrientes 29, Ciudad.
22|3|C|887|24|3

A-PEUGEOT 504 XSE 73; Fiat 128 OK -18-75; Falcon 72; R-6, 75; Chevy 73; Torino 67, todos impecables vendo o permuto. Garibaldi 488.
23|3|C|156|23|3

A CUPE Torino 67, a toda prueba, permuto, saldo contado. Guiraldes 466, Dorrego (Espejo al 1000)
23|3|C|169|23|3

A TODA prueba vendo auto Ralmont, 1938; 4 puertas, vende Piezas Automotores. Bs Aires 344.
23|3|F|55519|23|3

A - RECIBO su coche en consignación, modelo 60 en adelante; anticipo dinero. Marsan Automotores. Jorge A. Calle 487. Ciudad.
23|3|C|256|24|3

ATENCION: recibimos autos en consignación para la venta; Pick-Up y camiones. Pecas Automotores. Buenos Aires 344.
11|3|F|53350|31|3

AUTO Fiat 1600-71, reparado a 0 km., permuto por casa antigua en 4ª sección, únicamente de particular a particular. Sin intermediarios. Llamar tel. 290942. o 225175.
23|3|T|3495|23|3

ATENCION: Cupé Torino 1971, una joya, vendo, permuto. Godoy Cruz 790. San José.
23|3|C|89|23|3

AUTOMOVIL Torino 300 "S" 1967, muy bueno, vendo. Godoy Cruz 790. S. José.
23|3|C|89|23|3

ATENCION vendo varios automóviles, facilidades. Lamadrid 336, ciudad. Méndez. Tel. 243820.
23|3|C|188|23|3

BORGWARD 1961 impecable, precio total 188.000. Facilidades. Montecaseros 1405.
23|3|C|113|24|3

BEDFORD 57 gasolero, volquete, motor a reparar, $ 380.000 total, permuto. Federico Moreno 1819. Ciudad. Tel. 257080.
23|3|C|118|23|3

COMPRO unidades usadas modelo 62 en adelante. Buenos Aires Nº 344, Mza.
11|3|F|53375|31|3

COMPRO camión naftero preferentemente con volquete. Tratar Tel. 245982 - 293383.
21|3|C|734|735|23|3|D

COMPRO camioneta D.K.W. frontal. Tel. 256885. Alberdi 1208. San José.
21|3|C|737|23|3

CUPE Torino 1972, blanca, llantas deportivas $ 380.000 y facilidades, permutas. Perú 2950, Ciudad.
22|3|C|753|24|3

CUPE GTX 1971, roja, preciosa. $ 300.000 y facilidades, permutas. Perú 2950, Ciudad.
22|3|C|753|24|3

CUPE Chevy 1973 negra, divina, pocos kilómetros. $ 400.000 y facilidades, permutas. Perú 2950, Ciudad.
22|3|C|753|24|3

CAMIONETAS Chevrolet 1967 - 1968 impecables $ 180.000 y facilidades, permutas. Perú 2950, Ciudad.
22|3|C|753|24|3

CUPE Fiat 800, 1969, blanca, preciosa, $ 100.000 y facilidades. Permutas. Perú 2950, Ciudad.
22|3|C|753|24|3

CAMIONETA Dodge 1962 caja ancha $ 120.000 y facilidades, permutas. Perú 2950, Ciudad.
22|3|C|753|24|3

COMPRO auto chico mediano 66-73, pago total efectivo. Entre Ríos 208. Dto. A.
23|3|C|113|24|3

CAMBIO Fiat 1.500 flamante por Torino o Chevrolet S. S. - San Martín 1765. Las Heras.
23|3|C|256|23|3

CUPE R T 1975; Dodge 1500, 1972; Coronado 1969; Fiat 600, 1966; D. P. 500, 1970, con volquete vendo, permuto. - San Martín 331. Las Heras.
23|3|C|256|29|3

CUPE Chevrolet Camaro 69, radicada Mendoza, verde turquesa, gran confort, vendo, permuto. - Juan B. Justo 1246. Godoy Cruz.
23|3|C|237|23|3

CAMIONETA Chevrolet de Lujo 71|72, cubiertas nuevas, una joya, vendo, permuto. Juan B. Justo 1246. Godoy Cruz. 23|3|C|237|23|3

COMPRO automóviles 60 en adelante. Pago contado total. Jorge A. Calle 487. Ciudad.
23|3|C|256|24|3

COMPRO auto mediano o chico. Pago al contado. Teléf. 22686.
23|3|F|51869|23|3

CAMION De Soto 1957, excelente estado, naftero. Vendo o permuto por pick-up naftera 66 adelante. Ver Patricias Mendocinas 1383. Teléfono 262493. San José. Guaymallén.
23|3|C|221|25|3

CHEVROLET Super 1966, motor cero kilómetro, impecable. - $ 140.000 y facilidades, permutas. Perú 2950, Ciudad.
22|3|C|753|24|3

CHEVROLET Super 1966, motor cero kilómetro, impecable. - $ 140.000 y facilidades, permutas. Perú 2950, Ciudad.
22|3|C|753|24|3

CHEVROLET Super 65, inmejorable sin detalles, permuto. Guiraldes 466, Dorrego (Espejo al 1.000).
23|3|C|169|23|3

CHEVROLET camioneta Diesel vendo 500.000 ley, modelo 64, Carril Barrancas s/n. Preguntar por Robledo.
23|3|F|55514|24|3

CHEVROLET 1970, joya mecánica, caja 4 velocidades; recibo permuta. Belgrano 1250. Godoy Cruz.
23|3|T|3575|23|3

DODGE Coronado 1970, blanco, impecable $ 220.000 y facilidades, permutas. Perú 2950, Ciudad.
22|3|C|753|24|3

DODGE 1500 1972, vendo contado Lugones 260 - Mendoza.
23|3|F|55397|23|3

EQUIPO Fiat 682. Motor recién reparado. Acoplado 3 ejes. R. Escalada 796. Dorrego.
23|3|C|137|24|3

FURGON balancín camello, modelo 61, especial mudanzas, 9 metros de largo, impecable estado. - Recibo permuta. Almirante Brown 3162, Bermejo. Teléf. 260836.
23|3|F|55556|23|3

FIAT 600, particular vende únicamente contado. Bernardo Ortiz 331. Godoy Cruz.
23|3|T|3498|24|3

FIAT 600 70-71, mecán. perfecta. Por otro compro, vendo. M. de Rosas 3358. 13 hs. en adelante.
23|3|C|06|23|3

FIAT 600, 73, nuevo. Unicamente contado. Pedro del Castillo 4010, Villa Nueva.
23|3|F|55513|23|3

FIAT 600, 1970, flamante; recibo permuta. Belgrano 1250. Godoy Cruz.
23|3|T|3574|23|3

FIAT 600, 1971, 1968, mendocino. Cayetano Silva 2740, 6ª Sección.
23|3|C|186|23|3

FALCON 62, original, único en su estado, permuto. Guiraldes 466, Dorrego. (Espejo al 1.000).
23|3|C|169|23|3

FIAT 128, 0 Km., color lila, 690.000 pesos; Rambler 990 modelo 1966, con levantavidrios automáticos, dirección hidráulica, aire acondicionado. Una joya. $ 330.000. Lavalle 242. Tel. 217236.
23|3|F|55535|23|3

FIAT 125|75 vendo. Permuto menor precio. Fiat 128, R12, R6, Dodge 1500, diferencia contado Fader 726, Ciudad.
23|3|F|55560|23|3

GORDINI 1969 bordo precioso motor cero kilometro, $ 100.000 y facilidades, permutas. Perú 2950, Ciudad.
22|3|C|753|24|3

GILERA Macho 200 lujo impecable 2.500 kms. Vendo urgente. Gutenberg 51 primero.
22|3C|70|71|25|3|AD

GORDINI 1967 impecable, mendocino, vende particular contado. Sulpacha 361. Mendoza.
23|3|F|55557|23|3

JEEP IKA doble tracción vendo. Renato Della Santa 859, Villa Hipódromo, Godoy Cruz.
23|3|C|212|23|4

MOTO Suzuki 250, excelente estado, vendo Tel. 972012, horario comercio.
23|3|F|55516|23|3

OFERTA Fiat 1500 1964, precio total contado $ 259.000. Perú 2950, Ciudad.
22|3|C|753|24|3

OFERTA Peugeot 403 1962. Precio total contado $ 210.000. Perú 2950, Ciudad.
22|3|C|753|24|3

OFERTA Chevrolet 1951 auto y Ford 1939 impecables, preciosos total $ 130.000 y $ 85.000. Perú 2950, Ciudad.
22|3|C|753|24|3

OFERTAS, Cupé Fiat 125 - 1973, Peugeot 404 - 68, Taunus 62, Opel 59, Citroen Mehari 1973. Entre Ríos 208.
23|3|C|113|24|3

PEUGEOT 404, 1966-1967, impecables, llantas cromadas, $ 200.000 y facilidades, permutas. Perú 2950, Ciudad.
22|3|C|753|24|3

RURAL Falcon 1968, impecable, $ 200.000 y facilidades, permutas Perú 2950, Ciudad.
22|3|C|753|24|3

RASTROJERO 1966 verde, motor cero kilometro $ 250.000 y facilidades, permuta. - Perú 2950, Ciudad.
22|3|C|753|24|3

RENAULT 1962-1963-1964, impecables $ 70.000 y facilidades, permutas. Perú 2950, Ciudad.
22|3|C|753|24|3

RURAL Rambler 1971, impecable, caja 4º 68.000 km. reales vendo. $ 70.000.000 Acepto auto menor precio. Tel. 253024.
23|3|C|86|25|3

VALIANT IV 1966, verde, impecable $ 150.000 y facilidades, permutas. Perú 2950, Ciudad.
22|3|C|753|24|3

VENDO cupé Chevy 71, 80.000 km. reales, permuto por 74 o 75. Pueyrredón 527. Ciudad.
22|3|T|3486|23|3-AD

VENDO carrocería usada, Bandera de Los Andes 2451. San José.
23|3|T|3500|24|3

VENDO Fiat multicarga 68, menor diferencia, efectivo, tratar de 14 en adelante en P. Argentinas 1055. Barrio Ciancio, Maipú. Mza.
23|3|C|83|24|3

VENDO Jeep 61, con o sin capota. Perú 1565.
23|3|C|91|23|3

VENDO Fiat 600-63, Chacabuco 40. Ciudad.
23|3|T|3492|24|3

VENDO Fiat 1100. Olascoaga 1117. Guaymallén.
23|3|T|3488|24|3

VENDO camión Dodge 64 gasolero volquete 12 t. rodado 900 y Rastrojero 73 - 700.000 c|u. Robeldo Barrancas frente Martelen.
23|3|C|57|27|3

VENDO taxi Ford Falcon 1970. Valiant III. Corrientes 389. Ciudad.
23|3|T|03551|28|3

VENDO particular contado únicamente, camioneta Chevrolet, modelo 69, con cobertura, en perfecto estado. Tratar: Manuel A. Sáez 1575. Tel. 262529. San José. Guaymallén.
23|3|T|03555|23|3

VENDO carrocería metálica con cobertura, para cualquier camioneta, 2,40 de largo por 1,60 de ancho. Martín Zapata 673, ciudad.
23|3|T|3571|23|3

VENDO o permuto carrocerías nuevas y usadas para camión. Independencia y Acceso Norte. Tel. 230237.
23|3|C|157|23|3

VENDO camioneta De Soto, modelo 61, motor ratificado. Revolución de Mayo 1751, Villa del Parque, G. Cruz.
23|3|C|170|24|3

VENDO Rastrojero Diesel modelo 1970, buen estado. Tito Laciar 936, Villa Nueva.
23|3|F|55532|23|3

VENDO Renault Gordini modelo 1966, buen estado. Tito Laciar 936, Villa Nueva.
23|3|F|55533|23|3

VENDO Fiat cupé 1500 modelo 69, impecable. Tito Laciar 936, Villa Nueva, Gllén.
23|3|F|55534|23|3

VNDO Fiat 600 modelo 73, contado. Pedro del Castillo 4012, Villa Nueva, Gllén.
23|3|F|55550|23|3

VENDO o permuto Gladiator 66, c|cúpula, patente Mendoza, muy buena. Libertad 1329, Villa Nueva.
23|3|F|55558|24|3

4 L, 1964, blanca, impecable, motor rectificado garantido, $ 100.000 y facilidades, permutas. Perú 2950, Ciudad.
22|3|C|753|24|3

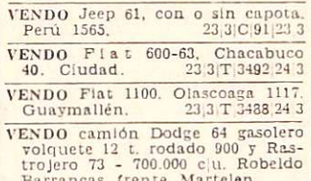

VENTAS VARIAS

A PRECIOS increíbles, estanterías Morwill, mostradores, vitrinas. Amplias facilidades) Alto S. R. L. San Martín 520, G. Cruz. Teléfono 220308. Mendoza. Agencia Luján: Balcarce Nº 188.
19|3|F|92563 Pte.

A - OFERTAS: Estanterías metálicas, mostradores carniceros, variedades en vitrinas, góndolas, exhibidores, bodeguitas, canastas, revisteros, escaleras metálicas, guardarropas, balanzas, sillas. Facilidades. - Petazzi Hnos. Ituzaingó 2454. Tel. 251406.
16|3|C|147|30|3

A - TACHOS de cosecha $ 800. - Bandera de los Andes 2119.
5|3|C|969|3|4

A TRAJES, vestidos, pantalones, tapados, San Lorenzo 1797, Barrio Sarmiento, Guaymallén.
20|3|C|202|26|3

A PEKINESES enanos Imperiales. Bellísimos cachorritos. Vendo. Domingo. Perú 1147, Cdad.
21|3|C|688|689|23|3|D

AJI, pimentón, orégano. Por mayor y gramos. Semillería "La Confianza", Mercado Central. Tel. 215455.
19|3|C|80|23|3

ALMENDRAS cáscara papel vendo 400 kilos. 9 de Julio 1146. Teléf. 231509. Hermida.
19|3|C|60|23|3

ASPIRADORA Hoover usada, 2.500 pesos, Cometa y Philips usada, $ 2.000 cada una. Lavalle 242. Telef. 217236.
23|3|F|55538|23|3

BALANZAS, heladeras, estanterías metálicas, vitrinas, mostradores, exhibidores, nuevos, usados. Créditos. San Martín 2614. Telefono 251743. 3|2|F|14033|Pte. D.

BIANCHI legítima, balanzas, hornos, lavadora de sifones, etc., directo fábrica. Teléfono 243230.
7|3|F|49701|31|3

CASCARILLA riquísima, sola o con leche. Semillería "La Confianza". Mercado Central.
19|3|C|80|25|3

CAMARAS frigoríficas, heladeras comerciales vitrinas rotiseras. Créditos. San Martín 2614.
21|3|C|706|23|3|D

CEDRO en rollo, Pino Insigne, vendo. Gral. Paz 25, 4º piso. Of. 79, Mza.
22|3|C|944|24|3

CAÑOS 6" y 12" roscados vendo. Teléfono 292444.
23|3|C|53|23|3

CORTINAS americanas fabricación y colocación inmediatas. - Teléfono 216489.
23|3|C|43|29|3

SAN MARTIN
HALET A ESTRENAR
. com., 3 dorm. c/placarres,) no, antebaño azulejado, co- a com. diario, cochera. Fren- de piedra, pisos granito y rquet. Techos en plano in- nado. ¡Debe verse! - Vende MOBILIARIA DEL ESTE. ilén 101. General San Mar- tín. Teléfono 22099.
23|3|F|55506|23|3

2.500 HAS. EN SAN CARLOS
po ideal para hacienda, pas- naturales, vertientes, $ 2.500.000 cilidades. Recibimos permutas. ob. Regional - Garibaldi 7 - 6º - Of. 16 - Teléf. 241101.
23|3|F|55527|23|3

DOBBOLETTA Y CIA. SAICF
COMPRAMOS UVAS MEZCLAS Y MOSCATEL
BUENAS CONDICIONES DE PAGO - RECEPCION INMEDIATA
— ELABORAMOS A TERCEROS —
BODEGA "UVITA"
URQUIZA y RODRIGUEZ PEÑA - LUZURIAGA - MAIPU - MENDOZA
23|3|F|55509|23|3

MARIA LUISA CREMASCHI DE MARIANI
VICTORIA CREMASCHI DE FILIPPINI
Cítase al personal de cosechadores y de elaboración a presentarse en el término de 48 horas, munido de documento de identidad a sus respectivos destinos con motivo de la iniciación de la vendimia 1976; caso contrario consideramos espontánea renuncia a la relación laboral.
— UNICO AVISO —
23|3|F|51853|23|3

POR PRIMERA VEZ EN MENDOZA
Un laboratorio al servicio de la electrónica atendido por ingenieros especializados.
REPARACION DE:
Stereo Deek's, Cassete y Cinta - Grabadores, todas las marcas - Amplificadores nacionales e importados - Stereo Car's.
CONTACTO INGENIERIA
23|3|C|206|23|3 MITRE 534 - MENDOZA

COLCHONES POLIESTER
Al costo 1 plaza $ 4.900, de 2½ plazas $ 9.900. Sillas escandinavas $ 1.400, mesa nerolite $ 6.900. Aparador americano $ 7.000. Camas con parrilla $ 3.800. Colonial $ 5.900. Colchones pullman 1 plaza $ 3.900. Ofertas limitadas.
MUEBLERIA TIQUI-TACA
SAAVEDRA 390 - SAN JOSE - GLLEN. (Prolongación Garibaldi)
23|3|F|55561|23|3

Extraordinario Departamento
VENDO: Finamente amueblado, estilo Luis XVI, marquetería realizada a mano, tapizado en pana importada, primer piso, frontal, muy céntrico. Tiene 3 dorm., living comedor amplio, sala de música, cocina amplia, 2 baños, escritorio, dep. servicio completo, pisos mármol y parquet, finos detalles y cortinados, calefacción y refrigeración. Informes a interesado directo. - 9 de Julio 1539 - 2º Piso - Escritorio N.
23|3|C|240|23|3

¿ORO?
SUBA 2 PISOS Y "¡GANARA VARIOS PESOS!"
Garibaldi 118, Piso 2, Local 2.
— MENDOZA —
18|3|C|809|24|3

Atención Luján
VENDO 1 depto. de 3 dorm., living comedor y terraza individual. Régimen de propiedad horizontal. 1 depto. en construcción de 2 dorm. 1 lote en pleno centro, 250 m2. 1 finca 10 Has. uva Malbeck. Tratar: Don Bosco 499. 1º Piso. Dpto. 7. Teléfono 980314. LUJAN.
23|3|F|55479|23|3

Importante Empresa Necesita
VENDEDOR
MAQUINARIAS E IMPLEMENTOS AGRICOLAS
PARA INTEGRAR EQUIPO DE VENTAS
ZONA SAN RAFAEL
Requisitos: Residencia en San Rafael.
Estudios mínimos secundarios.
Edad 25 a 40 años.
Experiencia en actividad de ventas.
Poseer movilidad propia en buen uso.
Se ofrece: Relación de dependencia e interesantes ingresos según capacidad.
Escribir: Poste Restante "A.C." (30) Diario LOS ANDES - Mendoza
23|3|F|55523|24|3

VENDO
250 chapas de zinc-30 rollos de alambre de púas. Todo nuevo - Vidal Serra 732 - Maipú.
23|3|F|55511|24|3

¿ORO?
¡Pagamos precio Internacional! Suba 2 pisos.
Garibaldi 118, Piso 2, Local 2.
— MENDOZA —
18|3|C|809|24|3

TINGLADO METALICO NUEVO - VENDO
to para montar. 10 m. ancho x 0 m. largo x 4,50 m. de alto.
monte 877 - San José - T. 259179 a 2 cuadras plaza San José
23|3|C|250|23|3

CONSTANTINO MANCIFESTA y Otros
Dándose cumplimiento al artículo 107, de la ley Nº 20744/74 del Contrato de Trabajo, citamos al personal temporario de cosecha de uvas, para que dentro de las 48 horas se presente a la finca ubicada en calle Gagliana Seguras s/n. Las Catitas, departamento de Santa Rosa, Mendoza. Caso contrario consideraremos espontánea renuncia a la relación laboral.
UNICO AVISO
23|3|F|55510|23|3

30 Has. SAN ALBERTO
(Uspallata), alambradas, niveladas, y c/derecho agua definitivo, Inmb. Regional - Garibaldi 7, Piso 6º, Oficina 16, Teléfono 241101.
23|3|F|55526|23|3

Oportunidad - PEUGEOT T4B/71
C/COBERTURA
PERITO MORENO 996 - GODOY CRUZ - MZA. - TELEF. 220294
23|3|C|263|23|3

COMPRO BODEGAS
Con o sin viña, primera y segunda zona 20.000/40.000 hectolitros. - Buen contado. OFRECER, San Martín 1608. 1er. Piso. Of. 39. Mendoza. Tel. 250683..
23|3|F|55530|23|3

UNICO AVISO — **SUCESION PEDRO MERLO y Otros** — **COSECHA UVAS 1976**
Dando cumplimiento al Art. 107, de la Ley Nº 20.744/74 (Contrato de Trabajo), citase al personal temporario para que en las próximas 48 horas se presente munido de documento de identidad en la Finca Las Violetas - Lavalle - Mendoza, donde prestó servicio en la cosecha 1975. Caso contrario, consideráse espontánea renuncia a la relación laboral. Mendoza, marzo 22 de 1976.
23|3|C|185|23|3

ISMAEL REIG MOLL
Cita al personal permanente y transitorio a incorporarse a las tareas de cosecha, dentro de las 48 horas, en su finca de calle Tres Acequias, Medrano. Caso contrario se dispondrá su cesantía por abandono.
23|3|C|203|23|3

ORO
Joyería BASSO
PAGO $ 140.000 Gr. Of.
RESCATO POLIZAS
SAN JUAN 1359
23|3|C|232|29|3

Tinglados a $ 2.200 m2.
1ra. CALIDAD - ENTREGA INMEDIATA-Talleres HALCON
CARRIL GODOY CRUZ 2124 - GUAYMALLEN
23|3|F|55546|23|3

COMPRO
COLECTIVO
En buenas condiciones de uso. Capacidad aproximada 28 a 30 personas.
PAGO CONTADO
Tratar: OZAMIS 172 - Gutiérrez - Tel. 972414
23|3|F|55526|23|3

ORO
$ 1.310 O. F.
JOYERIA GOLD
ESPEJO 102
Asociado a COVEMPA

Representantes
Se ofrecen para zonas de Cuyo, Neuquén, La Pampa y La Rioja, para líneas en gral., únicamente para fabricantes, compañías envasadoras del país, con buena cartera de clientes.
POSTE RESTANTE DIARIO "LOS ANDES". 14(V.).
23|3|C|204|23|3

SAN MARTIN
Fabulosos Lotes
Medidas: 12,50 x 20 y 13 x 20. En venta por unidad o juntos, por ser linderos. Zona muy residencial. Se acepta uva a cuenta de precio, saldo facilidades sin interés. - Informes: BAILEN 101, Gral. San Martín. Mendoza.
23|3|F|55505|23|3

FRASCOS
DE KILO $ 45
Buenos Aires 250 - Horario prov. 8.30 a 12.30.
23|3|C|260-261|23|3|D

BERNARDO VALLES Y MARIA VALLES DE MORI
UNICO AVISO
ndo cumplimiento al Art. 107 de la Ley 20.744/74, cita al perso- temporario cosecha de uva, para presentarse dentro de las 48 as, con documento de identidad, Calle Buenos Vecinos s/n. Los ralitos, Guaymallen, Mza. Caso contrario considerará renuncia ontánea a la relación laboral.
23|3|F|55548|23|3

TORINO 1975
Cupé seminueva. Recibo vehículo menor valor. Facilidades.
CARRIERI AUTOMOTORES
Colón 604 - Ciudad - Tel. 249212
23|3|C|123|23|3

SAN MARTIN
Salón en Alquiler
En esquina muy céntrica. 110 m2. de superficie. Inf.: INMOBILIARIA DEL ESTE. Ballén 101. Gral. San Martín. Teléfono 22099.
23|3|F|55507|23|3

EXCELENTE CITROEN
3C.V. - Modelo 74
En perfecto estado. Pedro B. Palacios 2468 - Costanera. - Ciudad.
23|3|T|03564|23|3

ORO COMPRO
18 K. $ 720
ESPEJO 271 - 2º P. - OFIC. 12
23|3|C|195|23|3

NECESITO
Chofer profesional para carga pesada
Presentarse con referencias. Viajes locales. Calle Damián Hudson 1335, casi esquina Mitre - SAN JOSE
23|3|T|03567|23|3

EMPRESA DE CONSTRUCCIONES NECESITA
cánico Diesel, con expe- ncia. - Malabia 213 - Ca- dilla.
23|3|F|55528|23|3

VENDO MOTOR
con Bomba Centrífuga de 3¼ HP., de una pulgada de descarga. Seminuevo. Mitad de precio. Tratar: Ituzaingó 2358, en cualquier horario.
23|3|T|03578|23|3

CAMIONETA CHEVROLET DE LUJO 71/72
Cubiertas nuevas, una joya, vendo, permuto. - Juan B. Justo 1246 - Godoy Cruz.
23|3|C|237|23|3

ORO
Plata - Rescato pólizas
$ 1.310 O.F.
— NECOCHEA 62 —
Unicamente Local 11
10|3|F|48869|31|3|A

Bodegas Muollo S. A.
Elaboramos por cuenta de terceros uvas finas y comunes, según Ley. COMPRAMOS UVAS.
Carril Sarmiento 2181 - Godoy Cruz - Teléfono 226069
23|3|C|217|23|5

CASA UNA PLANTA
Cerca centro, construcción 10 años, 2 dorm., estar, dep. de serv. garaje, patio y terraza.
ARAMBURO, STANZIOLA y Cía. - Sarmiento 37, T. 231715
23|3|F|55517|23|3

AVISOS CLASIFICADOS

(Viene de la Pág. anterior)

Ocupaciones Varias Pedidas

RTADOR de carne necesito. - ratar Fader 412, ciudad, de 7 13 horas. Teléf. 258336.
23|3|T|03580|23|3

DETE se necesita, edad 15 a años, con bicicleta, para limieza y mandados de agencia automóviles, referencias. Reedios Escalada de San Martín 55. Alameda.
23|3|T|03579|23|3

APISTAS oficiales y medios iciales competentes necesito r día o porcentaje. Adolfo Ca- 86 - Dorrego.
23|3|T|03489|24|3

TRIBUIDOR o repartidor con hículo, de embutido fresco, ecesito. Avellaneda 3849, Berejo.
23|3|F|55552|23|3

PLEADA medio o todo el día, sa 2 personas y ayudar atenr negocio. Trabajo fácil y llano. Alvear 1826, Villa Hipólomo. T. 245392.
23|3|F|51854|23|3

NE 4.000.000 mensuales. Escriba alabia 384, primero 7. Buenos ires.
22|3|F|55369|26|3

PORTANTE institución necesi- jefe de promotores. Sueldo y misión. Ingreso inmediato. - olicitar entrevista al teléfono 2615.
23|3|T|03587|24|3

DIO oficial mecánico necesito. araná 392, Cdad.
20|3|C|600|22|3|AD

DISTA necesito Julián Barrauero 364, ciudad. Tel. 291120.
22|3|C|767|23|3

TRIMONIO solo empleada meo día sin lavado ni cocina, ueldo 250.000. Olascoaga 1164, udad.
23|3|C|37|23|3

CESITO cadete de 15 a 17 años resentarse Maza 51 Ciudad.
23|3|T|03496|23|3

CESITO oficial albañil G. Cruz 2 esquina 9 de Julio Ciudad.
23|3|C|81|23|3

CESITAMOS empleados nacionales, provinciales o municipas para cobranzas con amplias arantías, pagamos las mejores misiones de plaza. Tratar con ocumentos personales en Avda. an Martín 651 Godoy Cruz.
23|3|F|55443|23|3

CESITO oficial mueblero, urente, muy competente. Guayuil 505. Dorrego. Gilén.
23|3|C|93|27|3

CESITO obreros obra, Rampo- 6517, B. Santa Ana, Guaymaen. Omnibus 53.
23|3|C|136|23|3

CESITAMOS 150 obreros vasija naria metálica, preferentemente c/Lib. Fondo Desempleo. Preentarse 7 hs. en Obrador ASEMBLY S.A. Bodega Giol (La olina). Ozamis 914. Maipú. za.
23|3|C|152|25|3

CESITO armadores de hierro y scofradores para cordillera. 9 de ulio 1455, local 5, subsuelo.
23|3|C|155|23|3

CESITO oficial pintor de autos. ulpacha 752, ciudad.
23|3|C|166|25|3

CESITO oficial mimbrero. Canallo 2446. Tucumán al 700, 4ta. cción.
23|3|C|163|23|3

CESITO mueblero y carpintero. resentarse de 16 a 20 horas. - agomaggiore 471, Ciudad.
23|3|T|03584|23|3

ESITO 2 obreros prácticos en abajos hacienda. Tel. 253267. ra!. Paz y San Martín, 4º piso. cal 77.
23|3|T|03589|23|3

ESITO oficial rectificador y cial mecánico a porcentaje. ronel Díaz 647, Ciudad.
23|3|T|03576|23|3

CIAL pintor necesito. Sarmien- 1789, Las Heras.
23|3|C|256|23|3

IAL carpintero necesito, mues- y obra. Fausto Arenas 1050, adavia, Mendoza.
23|3|F|15728|23|3|D.

RO para limpieza y trabajos inería. Presentarse: San Luis
23|3|C|246|23|3

AL o ½ oficial carpintero, sito. Avellaneda 3849, Ber- .
23|3|F|55551|23|3

AL y medio oficial chapista, sito. Al día o porcentaje. Federico Moreno 2026, Ciu-
23|3|T|3568|24|3

OR pisos madera necesito, petente. Salta 1448, Mza.
23|3|C|193|23|3

PINTORES oficiales para obra magisterio. Pedro Molina y Belgrano, Cdad. Presentarse con ropa, 8 horas. Sr. Del Vitto.
23|3|C|209|23|3

SE NECESITA oficial albañil Castelar 998 Ciudad. Colectivo 4.
23|3|C|55|23|3

SE NECESITA cadete 16-17 años, para reparto. Rioja 792. Ciudad.
23|3|C|98|23|3

SE NECESITA medio oficial pintor de automóviles, Videla Castillo 2864, Ciudad.
23|3|T|03588|24|3

URGENTE necesito oficial tapicería automóvil. Juan D. de Solís 635, esquina Pedro Vargas, Dorrego. Micro 13 B.
23|3|F|55553|23|3

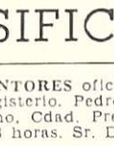

Ofrecidos Varios

"EMPRESA CIPOLLETTI"
DESTAPAR CLOACAS
Teléfono: 256968
A destapar cloacas, desagüs, plomería, gas, instalaciones de calefones, destape instantáneo con equipo moderno de cañerías de agua caliente.
23|3|T|3592|23|3

EMPRESA LOYOLA
Teléfono 217460
A destapar cloacas, desagües, cañerías agua caliente, limpieza calefones, plomería en general. Esta empresa realiza los trabajos con responsabilidad y de urgencia.
22|3|C|927|24|3

A DESTAPAR cloacas, desagües calefones gas, plomería. "Trabajos garantidos" Tel. 250617
3|10|F|39365 Pte.

A DESAGOTE pozos y cámaras sépticas. Destape cloacas. La Moderna. Teléfono 243865.
4|3|C|682|1|4

A - DESAGOTE pozos, cámaras sépticas, destape cañerías. "La Higiénica". - Brandsen 1344 - Dorrego. Teléfono 291126.
11|3|C|687|18|4

A DOMICILIO reparaciones haledares, lavarropas, cocinas. Salta 1989, Teléfono 257280.
23|3|C|69|25|3

A DOMICILIO: Reparaciones lavarropas, calefones instantáneos, cocinas, estufas. Rioja 355. 216496 - 248250.
23|3|C|245|23|3

A DESTAPAR cloacas, cañerías, calefones, plomería. Tel. 242948. J. B. Justo 564. G. Cruz.
23|3|C|222|29|3

A DESAGOTE pozos, cámaras sépticas, limpieza cañerías. UNIMEV. Teléfono 261745.
16|10|F|99229 Pte

"A CALEFONES" a gas exclusivamente reparamos. Instantáneos térmicos. Santa Fe 238 C. - Tel. 253853 - 261408.
26|2|C|986|28|3

A - PLASTIFICAMOS, pulimos, enceramos, colocación, arreglos de pisos madera, pintamos casas. - Tel. 250482.
16|3|C|54|30|3

A DOMICILIO se ofrece plomero. Servicio rápido T. 259929-220322.
22|3|C|586|26|3

A - ARREGLA Singerman maquinas de coser. Vamos domicilio. Llame 225013.
21|3|C|365|366|26|3|D

A MAQUINAS de coser. Arreglos garantizados. Taller integral. Visitas domiciliarias. Lamadrid 430, teléfono 249178.
20|3|C|177|26|3

A DOMICILIO se ofrece plomero servicio rápido. Tel. 257286.
2|3|C|904|26|3

A COMPAÑIA integral limpieza. Teléfono 220283. Lavado alfombras sueltas y colocadas. Juegos living. Rivadavia 956 G. Cruz.
23|3|F|55432|23|3

A HELADERAS, lavarropas, reparaciones garantidas. - Cayetano Silva 2938 - Ciudad - Tel. 250471
21|1|C|465|22|5

A - LIMPIEZA, reparaciones, calefones, cocinas, estufas. Toso 691. T. 224305.
23|3|C|178|25|3

A - ELECTRICISTA, reparaciones, instalaciones. Service permanente. Señor Acevedo. Tel. 255243.
23|3|C|182|23|3

AIRE acondicionado, pintura electricidad, carpintería, plomería. Primitivo de la Reta 1039. T. 247773. Ciudad.
18|3|C|570|571|24|3|D

ALBAÑIL profesional se ofrece para arreglos de techo, colocación de pisos, azulejos, revestimiento de frente, refacciones y construcciones en general. Llamar al Tel. 223325.
22|3|F|51851|23|3

ALBAÑIL constructor refacciones, ampliaciones, colocación mosaicos, azulejos, cloacas, plomería, todo en construcción. Castelar 998 Ciudad. Tel. 230502.
23|3|C|55|23|3

CARPINTERIA en general, se arreglan y refaccionan muebles. Confraternidad Ferroviaria 585. Altura Paraguay 3100, Ciudad.
17|3|T|3325|31|3

CARPINTERO domicilio. Arreglos en general. Hacemos elásticos de maderas. 258860.
20|3|C|220|26|3

CARPINTERO arreglos en general. T. 244974.
21|3|C|547|24|3

CERRADURAS, arreglo, coloco nuevas, voy a domicilio. Trabajo garantido. Tel. 245012.
22|3|C|889|26|3

LX MECANICO Singer, arreglo máquinas coser. T. 240350. G. Cruz 6235. Guaymallén.
23|3|C|141|23|3

ELECTRICISTA: Instalaciones y reparaciones a domicilio. Trabajos garantidos. Tel. 223652.
23|3|T|3558|23|3

GAS instalación, limpieza, reparación, cocinas, estufas, calefones, plomería. Atención domingos y feriados. San Luis 432. - Teléfono 259177.
23|3|C|79|25|3

IMPERMEABILIZAMOS techos, zinc, cielorrasos, tergopol. Albañilería, pintura. Garantía. Financiación. Tel. 246767.
23|3|C|160|23|3

¿PROBLEMAS con su baño? Cloacas, albañales, calefones. Llame teléfono 255002. Rapidez.
23|3|C|205|24|3

PINTE su casa completa. Llame al 262967, sin compromisos.
19|3|C|957|25|3

PINTAMOS, empapelamos, colocación cielorrasos, salpicrete, arreglos techos, albañilería. Telef. 240558.
18|3|C|817|27|3

PLOMERIA, gas, cocina, calefones, estufas, instalaciones. Tels. 246568-220032.
22|3|F|51848|23|3

SERVICE Guzzanti carpintería en general. Se hacen y se transforman placares. - Se arreglan puertas portones, muebles y ventanas en el día. T. 248493.
23|3|T|03490|1|4

TELGOPOR cielorrasos, empapelados, revestimientos Corlok, madera, texturado decoración integral. San Luis 432. T. 259177.
23|3|C|79|25|3

TRABAJOS de albañilería en general. Pisos, azulejos, techo, frente. Hago trabajos a cambio de vehículo. T. 259576.
23|3|C|219|23|3

Comerciales

OFRECESE tipógrafo maquinista, encuadernador al tanto o sueldo. Quiroga. Teléfono 262833.
23|3|C|62|23|3

Educacionales

INGLES preparo estudiantes. Rondeau 231 Dpto. 1 Mendoza.
23|3|C|36|23|3

INGLES cursos completos, diplomas, precios mutual. Sindicato Luz y Fuerza, Cine Selectro, Centro Choferes, Plaza Independencia. Iniciación 29 marzo.
23|3|C|247|28|3

Labores Femeninas

CORTINADOS de tela, impecable terminación, colchas, almohadones. Ojalillos. Tel. 256564.
21|3|C|724|25|3

CASAS RODANTES Y EMBARCACIONES

A ANDINA casas rodantes. Anzorena 335. Godoy Cruz.
4|3|F|49049|31|3

INODOROS químicos, bombas eléctricas, extractores, botiquines, luz fluorescente. Dulce Hogar. San Miguel 1810. Las Heras.
17|3|F|54489|26|3

Compra y Venta de Libros

COMPRO - vendo libros secundarios, primarios, usados. Librería "Martín Fierro", Rivadavia 29.
22|3|C|728|28|3

Transporte Escolar

TRANSPORTE escolar, jardín de infantes, primario, secundario, 6ta. Sección. Precios médicos. - 253853.
23|3|F|55511|23|3

Ley 11867

LEY 11867. — Se comunica al comercio y público en general, que el señor Jorge Azar, ha transferido con fecha 25 de Octubre de 1975, título de venta, al Señor Eduardo Andari y a la Señora María Graciela Vella, de Andari, la totalidad del fondo de Comercio del negocio de panadería y afines que gira en esta plaza bajo la dominación de "La Americana". Los compradores no se hacen cargo de pasivo alguno, pero sí de la antigüedad y demás cargas sociales del personal ocupado al momento de la transferencia. Reclamos de ley: Calle San Martín 1815 - Godoy Cruz - Mza., donde las partes fijan domicilio especial.
19|3|C|645|23|3

LEY Nº 11.867. — Comunícase que Carlos G. Palavecino transfiere a Mario y Adrián Aranguez Restaurante "Rucalén", sito en Mitre 1237 Cdad. Reclamos en el mismo.
23|3|C|67|27|3

Pensión y Piezas Amobladas

ALOJAMIENTO caballeros mensual quincenal. San Luis 243. Cdad.
22|3|C|60|61|1|4|AD

AMOBLADA, habitación matrimonio solo, derecho cocina. Teléfono 240762.
23|3|T|3554|23|3

ALOJAMIENTO económico a compartir a caballeros serios en casa de familia. Chile 1843, Ciudad.
23|3|T|03570|23|3

ALQUILO una habitación amueblada para matrimono en casa de familia. San Martín 2024. - Ciudad.
23|3|T|03569|23|3

ALOJAMIENTO estudiantes, empleados varones, chalet-confort. Olascoaga 2560 - 2418, Ciudad.
23|3|C|259|23|3

CASA familia, pensión, distinguida, para personas ancianas. Maza 661.
23|3|C|135|25|3

DOY alojamiento a caballeros con pensión completa. Llamar tel. 224859.
23|3|T|3552|24|3

DISPONGO habitación para dos caballeros estudiantes. 25 de Mayo 559 Godoy Cruz.
23|3|C|76|24|3

DOY alojamiento diario, mensual, a caballeros, Paso de los Andes 559.
23|3|C|242|23|3

ESTUDIANTE nec. hab. solo con sin amob. Pago $ 250.000. - Telefono 255052.
23|3|C|90|23|3

RESIDENCIAL dispone habitaciones para señoritas y caballeros, ambiente familiar, todas comodidades. Santiago del Estero 161. Tel. 230762.
23|3|C|103|24|3

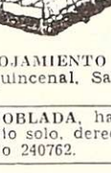

Arriendos y Cambios

A PROPIETARIOS indicamos cómo alquilar excelentemente. Además, aunque el inquilino no pague, usted siempre cobra. Evítese dificultades. Diríjase a quien inspira confianza. Consúltenos gratuitamente. José Federico Moreno. Ex Director de la Cámara Alquileres. San Lorenzo 332. Teléfono 249715.
23|3|C|235|24|3

A - ALQUILERES 100% seguridad, reajustables semestralmente. Evite problemas de cobranza, cobre puntualmente, pague o no el inquilino, usted cobra igual. Estas y otras ventajas ofrecemos. Alquile por nuestro intermedio, ganará tranquilidad y seguridad. Visite nuestras oficinas o solicite tasador sin compromiso. Provivienda. Perú 1214. Teléfs. 255813 - 218277.
22|3|C|460|24|3

A/DUEÑOS necesitamos casas y departamentos $ 10.000 a $ 30.000. Alquileres reajustables; 2 garantías; depósito. Consúltenos sin compromiso. Provivienda. Perú 1214, T. 218277-255813 258054.
23|3|C|191|23|3

A $ 12.000, salón 8 x 15, Rivadavia Godoy Cruz, 1 cuadra plaza. - Provivienda. Perú 1214.
23|3|C|191|23|3

A $ 23.000 casa J. B. Justo, ciudad: 1 comedor; cocina c/artefactos; 3 dormitorios c/placares. Provivienda. Perú 1214.
23|3|C|191|23|3

A $ 16.000, Villa Nueva: galpón c/teléfono, 450 metros cubiertos: oficina, vestuario, e vehículos. - provivienda. Perú 1214.
23|3|C|191|23|3

A $ 40.000 c/teléfono, galpón cerrado 700 metros: salón; 2 baños; 4 ambientes. Ciudad, 4ta. Provivienda. Perú 1214.
23|3|C|191|23|3

A $ 11.000 casa para depósito, Avenida San Martín, 4ta. Provivienda. - Perú 1214.
23|3|C|191|23|3

A $ 10.000, s/Beltrán, Godoy Cruz: 4 habitaciones, cocina, galería, fondo. Provivienda. - Perú 1214.
23|3|C|191|23|3

A LIMA SUAREZ alquila local c/baño privado 7.000. P. Mendocinas 1427.
23|3|F|55540|23|3

A METROS Avenida San Martín alquilo chalet, 15.000,00. San Martín 1243. Las Heras.
23|3|C|256|23|3

A 18.000 casa ciudad, living comedor, 2 dormitorios, teléfono. España 1512. Oficina 4.
23|3|C|262|23|3

A MATRIMONIO joven alquilo $ 15.000, sin intermediarios, departamento un dormitorio, comedor etc. Ver y tratar de 7.30 a 13 y de 16,30 a 19 horas en Patricias Mendocinas 728. Ciudad.
23|3|C|223|23|3

ALQUILO Dpto. 3 dor., etc., pesos 18.000. Ponce. 25 de Mayo 975.
23|3|F|55491|23|3

ALQUILAR departamento 2 ambientes busco urgente. Teléfono 290094. Sr. Mazziotti.
23|3|F|55492|24|3

ALQUILO en ciudad, 2 amplias habitaciones, baño instalado, teléfono, para escritorio, depósito: $ 9.000. Jujuy 123 ciudad.
23|3|C|94|23|3

ALQUILO salón a la calle, Mitre c/Rivadavia. Canon $ 12.000. Llaves: Gómez Mansilla. Chile. 838.
23|3|F|55485|23|3

ALQUILO 2 habitaciones a 2 ó 4 caballeros $ 250.000 y $ 300.000 c/u. Inmobiliaria. 25 de Mayo 1984, Ciudad.
23|3|C|161|23|3

ALQUILO oficina céntrica, vendo sus muebles. Lamadrid 336. - Cdad. T. 243820.
23|3C|188|23|3

ALQUILO casa amoblada, corta familia, Chacras de Coria, garaje y jardín, teléfono. - Teléfono 222287.
23|3|T|03585|24|3

ALQUILO amplia casa Godoy Cruz 3 dormitorios, living comedor, cocina comedor, dependencias servicios, 2 baños, cochera, jardín. Montalto Inmobiliaria. Coronel Díaz 316.
23|3|C|256|257|23|3|D

ALQUILO sobre Ayacucho departamento amoblado 3 habitaciones y dependencias, canón mensual $ 8.000. Inmobiliaria Las Heras. San Martín 2677. Ciudad.
23|3|C|256|23|3

CONSULADO busca urgente alquilar departamento, casa para vivienda personal. - 230454.
23|4|243|25|4

GERENTE de empresa necesita alquilar casa o Dpto. 253853.
23|3|F|55495|27|3

GALPON 600m2. en Godoy Cruz, pieza, baño fuerza, fosa, pesos 20.000. Jujuy 123. Ciudad.
23|3|C|94|23|3

GALPON 200 metros cubiertos, oficinas alquiler 20.000. Urquiza 127, Oficina 12.
23|3|C|181|23|3

LUJAN, doy en alquiler casa living, 2 dormitorios, comodidades $ 12.000. Sánchez. San Martín 56. Tel. 980408.
23|3|F|55488|23|3

NECESITO alquilar casa, departamento, alrededores plaza Godoy Cruz, matrimonio solo hasta 800.000. Tel. 221113.
23|3|C|248|23|3

Servicio Doméstico Pedidos

A EMPLEADAS necesito, buenos sueldos. Agencia España 1863. Teléfono 259168.
22|3|C|585|26|3

A EMPLEADAS con o sin retiro, hasta $ 650.000. Morón 284. Tel. 291104.
22|3|C|911|26|3

A SE NECESITA empleada cama adentro, con referencias sueldo $ 4.000. Tratar Sarmiento 38. 2º piso, ciudad.
22|3|C|624|23|3

A EMPLEADA para matrimonio solo, con referencias. - Lavalle 101 esquina San Juan.
22|3|C|938|23|3

A EMPLEADA argentina, cama adentro, sueldo $ 450.000, con referencias. Espejo 232. Piso 3º Mendoza.
23|3|C|120|25|3

A CHICA 17 años quehaceres sencillos necesito. Gral. Paz 173 - 2do. Piso.
23|3|T|3493|23|3

A EMPLEADA cama adentro, personas mayores. Excelente sueldo Teléfono 249963.
23|3|C|82|25|3

A EMPLEADA de 8 a 16 hs. buen sueldo. Gutiérrez 650 3º 24 C.
23|3|C|82|25|3

A EMPLEADA cama adentro limpieza y lavado, sueldo inicial, 350.000. Emilio Civit 111. Teléfono 257012.
13|3,T|03491|23|3

A EMPLEADA se necesita cama adentro sin lavado ni planchado referencias. Casa B. Manzana 4 Bº Don Bosco - Gilén.
23|3|T|03485|24|3

A EMPLEADA se necesita cama adentro sin lavado ni planchado referencias. - Tiburcio Benegas 1044 - Ciudad.
23|3|C|03484|24|3

A EMPLEADA cama adentro, sin lavado ni planchado. 9 de Julio 1067. 2º-3.
23|3|C|105|23|3

A EMPLEADA cama adentro necesito, sin lavado. Perito Moreno 1724. Godoy Cruz. Tel. 226801.
23|3|T|3553|23|3

A EMPLEADA quehaceres domésticos, con cama adentro necesito, indispensable tener antecedentes. Lamadrid 651. Ciudad
23|3|T|03586|24|3

A TODO trabajo, cocina medio día. Buen sueldo. Colón 430, 8º piso.
23|3|T|03590|23|3

A EMPLEADA necesito, de 8 a 20. San Juan 1238, 3er. piso, Dpto. 2.
23|3|T|3566|23|3

A EMPLEADA entienda cocina y otros quehaceres, cama adentro, $ 4.000, San Martín 535, G. Cruz. 220510.
23|3|F|51857|24|3

A EMPLEADA se necesita, España 1091, 6º Piso Dep. 5.
23|3|C|214|23|3

A DOS empleadas para matrimonio solo, necesito, Salta 1587, Ciudad.
23|3|C|230|23|3

A EMPLEADA, medio día, Tropero Sosa 15, Cdad. 245139.
23|3|C|234|24|3

CAMA adentro, necesito chica, sin cocina, ni lavado. Teléf. 222163.
23|3|C|154|23|3

EMPLEADA $ 500.000 para limpieza para dos personas mayores de 8 a 18. Cangallo 2474, altura Tucumán 700, Ciudad, micro 4.
21|3|C|560|23|3

EMPLEADA doméstica con referencias. España 918. Cuarto piso. Departamento 3.
23|3|C|138|23|3

EMPLEADA cama adentro. Morandini 99. Godoy Cruz (altura S. Martín 1000).
23|3|C|139|23|3

EMPLEADA cama adentro referencias y documentos buen sueldo. Presentarse de 16 a 20 hs. en 9 de Julio 780 2do. Piso Dpto. 2.
23|3|F|55398|23|3

EMPLEADA necesito horario de 14 a 20 en Godoy Cruz. Tratar Teléfono 215646.
23|3|C|72|23|3

EMPLEADA para limpieza de negocio por hora. Tratar Catamarca 12 1er. Piso.
23|3|T|03482|23|3

EMPLEADA 2 personas casa chica. Tel. 255809.
23|3|C|101|23|3

EMPLEADA cama adentro se necesita San Juan 1238. 6º - 30.
23|3|C|187|24|3

EMPLEADA mayor recomendada matrimonio. Infanta Mercedes San Martín 86, R. 3.
23|3|C|200|23|3

EMPLEADA cama adentro corta familia. Tratar después 14 horas referencias, sueldo convenir. - San Martín 1430, Nº 10 Dto. 3?.
23|3|C|200|23|3

EMPLEADA doméstica necesito. Buen trato. P. Mendocinas 1427.
23|3|F|55542|24|3

EMPLEADA para servicio doméstico por la tarde. Tiburcio Benegas 2016 Ciudad.
23|3|T|3556|23|3

EMPLEADA medio día, sin cocina, $ 300.000. Teléf. 220496. Almirante Brown 1364, Godoy Cruz.
23|3|T|3561|23|3

EMPLEADA se necesita, cama adentro. Rodríguez 1244. Teléf. 215873, Ciudad.
23|3|T|3559|23|3

NECESITO persona para cuidar un niño, cama adentro. Avda. España 1862, ciudad.
22|3|T|03451|23|3

NECESITO empleada desde las 8 a las 16 horas, tareas generales. Sueldo a convenir, buen trato. Inútil presentarse sin referencias y documentación. Tratar: después de las 16 horas. Avenida España Nº 1260, Ciudad.
23|3|C|115|24|3

NECESITO empleada para limpieza Buen sueldo. Granaderos 1923 - Ciudad. Micros 12, 13, 16 y 17.
22|3|T|3480|23|3|AD

NECESITO empleada doméstica medio o todo el día buen sueldo. Patricias Mendocinas 2578 Cdad.
23|3|C|85|23|3

NECESITO empleada cama adentro con referencias. Sueldo pesos 450.000. Granaderos 1024 - Teléfono 252769.
23|3|T|03497|23|3

NECESITO empleada. Traer referencias. Buen sueldo. Av. España 1751. Dto. 15.
23|3|C|104|23|3

NECESITO empleada servicio doméstico c/o sin retiro. Con referencias. Buen sueldo. Barrio Bombal. Tel. 245702.
23|3|C|199|24|3

NECESITO empleada tareas domésticas, de 8 hasta horas de la tarde a convenir. No hay niños. Buen sueldo y trato. Clark 272, Ciudad. Teléf. 292097. Micros 17, 9, 16 8 y Troley Parque.
23|3|T|3563|23|3

NECESITO empleada cama adentro con referencias. Sueldo 500.000 Tel. 224860. Antonio Tomba 90, Godoy Cruz.
23|3|F|51860|24|3

NECESITO empleada servicio doméstico, cama adentro, Las Heras 40, Godoy Cruz.
23|3|F|51855|24|3

SE NECESITA empleada doméstica, cama adentro. Tratar. Carril Godoy Cruz 2625, V. Nueva. Horario comercio.
2|3|C|594|24|3

SEÑORA con referencias de 8 a 20 horas. Buen sueldo. Lavalle 183, Ciudad. Teléf. 217729.
23|3|T|03583|23|3

OFRECIDOS

A MORON 284, sol

Copa Libertadores

River y Portuguesa de Venezuela juegan hoy

BUENOS AIRES, 22. (Télam). — Con el encuentro que mañana, martes a partir de las 21 disputarán River Plate y Portuguesa de Venezuela en el estadio del primero, se iniciará la ronda de revanchas del grupo uno de la Copa Libertadores de América. El cotejo será televisado por Canal 7.

El conjunto riverplatense, que en forma brillante triunfó en los tres primeros partidos (cuatro goles a favor y ninguno en contra), a diferencia con lo que aconteció en la víspera por el Metropolitano, al enfrentar a Quilmes, presentará a todos sus titulares. El encuentro frente a Deportivo Portuguesa es fundamental para la muy posible clasificación de River.

El duro tributo deportivo, que ayer pagaron los bicampeones, ante la inminencia de la confrontación con el conjunto venezolano por la Libertadores, ha movido a su técnico, Angel Labruna, a tomar los recaudos necesarios para salir airosos del compromiso. Es así que esta tarde, todo el conjunto titular se movió en la cancha auxiliar a las órdenes del preparador físico, León Jairala.

De conseguir River los dos puntos mañana, prácticamente, lo hará inalcanzable en la tabla de posiciones, ya que de los cuatro puntos que quedarían en disputa, de lograr tan solo uno, se habría clasificado para las semifinales de la tan mentada copa.

Con respecto a su rival, Deportivo Portuguesa, a quien derrotara en su tierra, por dos a cero, ha venido a vender cara su derrota. Arribó a nuestro país, con bastante antelación al encuentro, y desde entonces no han escatimado esfuerzo para esta emergencia. Además de asistir a los encuentros que disputó River por el Metropolitano (Vélez y Quilmes) dedicaron todo su tiempo a entrenamientos de todo tipo.

El técnico de los venezolanos, Vladimir Popovic, quien en Venezuela reconoció que River había demostrado ser el mejor de los equipos que tuvo que enfrentar, al término de la práctica de esta mañana, también en River expresó: Que nadie crea que mis dirigidos han llegado a Buenos Aires en calidad de víctimas. Mañana podrían ser una tremenda sorpresa y entonces se convertirían en los victimarios de los riverplatenses".

Las probables alineaciones serán las siguientes:

River: Fillol; Zapia, Perfumo, Artico, H. López; J. J. López, Merlo y Alonso; González, Reinaldi y Más. D.T.: A. Labruna.

Deportivo Portuguesa: Arizaleta; Marín, Freddy, Mercenaro, Ochoa, Moss, Díaz Iriarte, Echenaussi, Peralta y Núñez. D.T.: V. Popovic.

La terna de árbitros estará integrada por Barreto (Uruguay), Hormazábal (Chile) y Ortube (Bolivia).

Natación: récord en el "Confraternidad"

BUENOS AIRES, 22 (Télam). — La juvenil bahiense Susana Coppo batió un nuevo récord nacional juvenil en 100 metros mariposa, en la jornada de clausura del torneo "Confraternidad" que se desarrolló en el club Gimnasia y Esgrima de Buenos Aires, en el que participaron representantes de Brasil, Perú y Argentina.

Coppo registró 1'1"4, en los 100 metros mariposa. Anoche, fuera de torneo había batido la marca nacional en los 100 libres, con 1'2"3. El récord anterior pertenecía a la rosarina Andrea Neumayer con 1'5"7.

El resultado de las distintas competencias juveniles fue el siguiente:

200 individual, medley, varones: 1º) Luis Barrientos (Regatas, Lima), 2'28"1; 2º) Guillermo Carvalho (Botafogo, Brasil), 2'29"; 3º) Fernando Cichero (Gimnasia y Esgrima), 2'32".

200 libre, mujeres: 1ª) Susana Coppo (Olimpo, Bahía Blanca), 2'22"4; 2ª) Liliana Amoedo (Botafogo, Brasil), 2'28"6.

200 individual, medley, mujeres: 1ª) Fernanda Moncada (G.E.B.A.), 2'46"3; 2ª) Paulina Calame (Regatas, Lima), 2'43".

100, mariposa, mujeres: 1ª) Susana Coppo (Olimpo, Bahía Blanca), 1'1"4 (récord nacional); 2ª) Patricia Sappia (G.E.B.A.), 1'15"4.

100, pecho, varones: 1º) Oscar Grukovich (G.E.B.A.), 1'14"4; 2º) Gustavo Grittini (Ferrocarril Oeste), 1'18"1.

100, libre, mujeres: 1ª) Sandra De Genaro (G.E.B.A.), 1'8" 5; 2ª) Corina Frid (G.E.B.A.) 1'11"4.

100, libre, varones: 1º) Luis Barrientos (Regatas, Lima), 57" 5; 2º) Roberto Meira (Botafogo, Brasil), 58"7; 3º) Pablo Testa (G.E.B.A.), 1'4.

Posta 4x100, cuatro estilos, varones: 1º) Club Regatas Lima (Perú), 4'36"4; 2º) Gimnasia y Esgrima, 4'36"7; 3º) Botafogo (Brasil), 4'37"8.

Posta 4 x 100, cuatro estilos, mujeres: 1º) Gimnasia y Esgrima, 5'8"6 (récord nacional); 2º) Botafogo (Brasil), 5'35"2.

Victoria de Plit en la maratón acuática

SANTA FE, 22. (Télam). — El nadador rosarino Claudio Plit se adjudicó la undécima maratón acuática del río Coronda, batiendo el récord de la prueba en más de 5 minutos.

Plit empleó un tiempo de 7 horas, 43 minutos para cubrir el trayecto entre Santa Fe y Coronda, distante 56 kilómetros de esta capital.

Al salir de las aguas el joven deportista declaró a Télam que "el río no ofreció resistencia alguna y nadé muy confiado".

Destacó Plit que agradecía al ex nadador Pedro Galmez por haber logrado un buen trabajo en guiarlo por los recodos del río Coronda.

El triunfador de la undésima edición de la maratón acuática del río Coronda es un joven representante de Fisherton, residencial barrio de la ciudad de Rosario.

Es el actual campeón mundial de maratones de aguas abiertas en la categoría profesional y subcampeón mundial en 1974.

Fue ganador de las ediciones 1974 y 1975 de la río Coronda y también de la Chapadmalal-Mar del Plata, el año pasado.

Claudio Plit debutó como profesional en 1973 en el lago San Juan (en Canadá); únicamente en esa oportunidad en la tercera posición.

Su mejor actuación en el extranjero fue cuando intervino en la Capri-Nápoles, donde ocupó en dos oportunidades la segunda colocación.

En 1974 se ubicó segundo junto al holandés John Sohans en las 24 Horas de la Tuque, Canadá.

Durante esta edición de la maratón acuática del río Coronda, Plit fue guiado excelentemente por el ex nadador internacional, oriundo de Santa Fe, Pedro Galmez.

La segunda posición correspondió al nadador de Gimnasia y Esgrima de Buenos Aires, Juan Martín Faimberg, a 5 minutos del puntero.

Faimberg, de 22 años de edad, fue varias veces campeón argentino de 400 y 1.500 metros, en pileta.

En 1971, participó en la Capri-Nápoles y ocupó la cuarta colocación. Ingresó en el profesionalismo en 1974, ganando la carrera Tigre - Saint Tropez (Buenos Aires).

El año pasado también intervino en la río Coronda, ubicándose segundo, igual que este año, pero a menor tiempo del puntero.

Corrió el año pasado en Canadá, en la vuelta al lago San Juan, ubicándose en la quinta posición.

Su preparador y manager es el ex campeón argentino y mundial, Horacio Ricardo Iglesias.

Alberto Santiago, de la provincia de Buenos Aires, se clasificó tercero en la undécima edición de la maratón acuática del río Coronda; cuarto fue Carlos Aguirre, de Santa Fe, y quinto Raúl Carrizo, de San Javier (Santa Fe).

John Stracey retuvo el título

LONDRES, 22 (Télam-Efe). — El campeón del mundo de los welter (CMB), el inglés John Stracey, retuvo su título al vencer aquí por KO técnico en el décimo round al norteamericano Hedgemon Lewis.

Stracey defendía por primera vez su título, que conquistó el día 6 de diciembre de 1975, en México, al vencer por KO técnico en el sexto round al hasta entonces campeón, el cubano-mexicano José Angel "Mantequilla" Nápoles.

Victoria argentina en paleta

MONTEVIDEO, 22 (UPI). — Los argentinos Aaron Sether y Arnaldo Olite, campeones mundiales de pelota vasca ganaron a los campeones locales Ariel Bernal y Nestor Iroldi por 45 a 39.

El partido jugado en Euskal Erria tuvo una duración de una hora y 20 minutos en cuyo transcurso los vencedores, que se adjudicaron el trofeo "Jockey Club", jugaron sólo de derecha y sin revés, brindando una gran exhibición.

Atletismo: se impuso A. Olivera

BUENOS AIRES 22 (Télam) Adolfo Olivera, de velocidad y resistencia, se impuso en la primera prueba preselectiva zonal —con vistas a la designación de nuestros representantes que participarán en la maratón de los Juegos Olímpicos, a disputarse en Montreal, Canadá, en julio— corrida esta mañana en Ezeiza, en als provimidades de esta capital.

En esta carrera, disputada sobre 20 kilómetros, intervinieron 13 atletas y fue organizada por la Federación Atlética Metropolitana.

Pese a la importancia de la competencia, sin transportes para poder acercarse a ellos y, por lo tanto, sin posibilidades para los aficionados.

La partida y llegada de los atletas se efectuó frente a la federación de Emplados de Comercio.

La clasificación es la siguiente: 1) Adolfo Olivera (velocidad y resistencia), 1H. 4'39'4/1; "

2) Hector Ríos (UOCRA), 1h. 7'6'23"4/1; 3) Fernando Malina (Alievi Club), 1h.7'3"4/1; 3) Ramón Cabrera (Alievi Club), 1h. 7'47"4/1; 5) Alberto Paez (Talleres), 1h. 1'27" 2/1; 6) Domingo Amalzón (Real Celta), 1h. 12' 9" 2/1.

Galíndez, pese al frío, practica intensamente

OSLO, 22 (Télam, de nuestro enviado especial Hernando Santos Nicolini). — La nieve y el intenso frío reinante en esta ciudad —promedio 5 grados bajo cero, pese a que ha comenzado la primavera—, no son obstáculos para la preparación de Víctor Galíndez, quien ya lleva cinco días entrenando en estas condiciones, con vistas al combate que sostendrá aquí el próximo viernes frente al retados local Harald Skog, en el que expondrá su título mundial de los medio pesados.

Su médico personal Roberto Paladino manifestó que "las precauciones tomadas en Buenos Aires —veinte días antes de su partida— consistentes en vacunas contra resfríos y gripe y una importante dosis de vitaminas, especialmente "C" rindieron hasta ahora los resultados esperados".

Esta mañana el campeón del mundo acompañado por su "sparring" Rubén Pardo, el promotor Juan Carlos Lectoure y su preparador físico Patricio Ruso efectuó una sesión de footing y gimnasia abdominal, en el Kings Park, que tuvo una hora de duración. Todos concurrieron bien arropados, utilizando además guantes de cuero y destintos tipos de gorras y sombreros para combatir al frío.

Normalmente el parque se encuentra nevado, lo que torna sumamente resbaladizo y peligroso el desplazamiento de Galíndez y su equipo.

Un descuido puede provocar un desgarro muscular y echar por tierra con todo lo hecho en materia física hasta el momento.

Víctor concurrió por la tarde al pequeño gimnasia Dahlenengen donde efectuó seis rounds de guantes, tres con Rubén Pardo y otros tantos con su hermano Roberto.

La treintena de aficionados que presenciaron la práctica quedaron impresionados por la intensidad de la misma y por el hecho de que Galíndez trabajara sin cabezal.

El campeón mostró una vez más su acostumbrada continuidad y recledumbre. No tuvo fallas "en el tiempo y la distancia de los envíos", pese a que su último combate lo efectuó el 13 de setiembre del año pasado. Se lo nota ceñido, marcándosele la musculatura y los relieves óseos, lo que indica su buena condición física.

Consultado su técnico Osvaldo Cavillón sobre el peso de su pupilo, expresó: "Todo ha sido calculado y Galíndez no tendrá ningún inconveniente el próximo viernes en dar los 79.378 kg. que exige el reglamento. En estos momentos está pesando 80,500 kg., y lo mantendremos con ese kilaje hasta el día anterior a la pelea".

La pequeña delegación argentina, desde su llegada a Oslo ha tropezado con un solo inconveniente: la barrera que le pone a la comunicación está cerrada y difícil lengua noruega. Esto hace que el equipo solo salga del Scandinavia Hotel para cumplir con los entrenamientos.

Un hecho insólito y que es importante resaltar es que los traductores de la delegación son Rubén y Pablo Nicotra, de diez y doce años, respectivamente, hijos de una funcionaria de la embajada argentina. Resulta difícil comprender cómo estos pequeños dominan con tanta facilidad un idioma tan difícil. Tanto el promotor de la pelea Edik Stenerud como los miembros de la comisión municipal de box local se han visto beneficiados con los servicios de estos niños argentinos.

Ajedrez

Cayó otro invicto: Hase le ganó a Cuasnicu

MAR DEL PLATA, 22. (Télam). — Hoy fue día de descanso para los participantes del torneo Magistral de Ajedrez "Carlos Hugo Maderna - In Memoriam", que se disputa en esta ciudad y que organiza la Federación Argentina de Ajedrez; sólo se disputaron partidas suspendidas, por la mañana y por la tarde.

En la partida suspendida de la décimoprimera ronda, entre Raimundo García y Aldo Seidler, el maestro internacional García logró un importante triunfo que lo coloca segundo en la tabla, junto a Rubinetti y Sanguinetti, mientras que en las partidas suspendidas correspondientes a la décimosegunda ronda, disputada ayer, Oscar Cuasnicu resignó su invicto al caer ante el maestro santafesino Juan Carlos Hase, en tanto que Samuel Schweber venció a René Letelier.

Raimundo García (Capital) 1, Aldo Seidler (Capital) 0. apertura inglesa, en 79 jugadas.

Un final muy difícil, casi de primera, en el que Sidler cayó en una trampa que le tendió García y quedó perdido. Hasta allí todo indicaba que la partida terminaría en tablas.

Oscar Cuasniou (Capital 0, Juan C. Hase (Santa Fe) 1, Ruy López, en 58 jugadas.

Hase, hizo valer en el final, la pieza de más que tenía en el momento de la suspensión. Los esfuerzos de Cuasnicu, por evitar la derrota, fueron infructuosos y debió resignar el invicto.

René Letelier (Chile) 0, Samuel Schweber (Capital 1, apertura Reti, en 44 jugadas.

Los análisis demostraron, que la ventaja posicional de Schweber, era mucho más terminante que lo que aparecía a simple vista ante la evidencia de que las negras coronaban un peón o se debía entregar la pieza. Letelier abandonó sin continuar.

Mañana, a partir de las 15.30 horas, en el salón de las columnas del Hotel Provincial de esta ciudad, se jugará la décimotercera ronda del certamen.

Protesta del Borussia por arbitraje

ZURICH, (Suiza), 22 (Télam-Reuter-Latin). — La unión Europea de Fútbol Asociado (UEFA) informó hoy que su comisión de control y disciplina se reunirá el jueves para considerar la protesta elevada por el Borussia Moechengladbach, de Alemania Federal, objetando el arbitraje del partido que empató 2-2 con el Real Madrid el miércoles pasado, y por el que quedó eliminado de la copa europea.

La UEFA dijo hoy oficialmente que no efectuará declaraciones sobre el problema hasta el viernes por la mañana, luego que se reúna la comisión.

Con anterioridad, un vocero extraoficial había manifestado que la comisión de disciplina no se iba a reunir hasta el 4 de abril.

Derrotaron otra vez a "Las Estrellas"

JOHANNESBURGO, 22 (Télam-AF). — El equipo argentino de fútbol "Las Estrellas" perdió aquí por dos goles a cero, por segunda vez en menos de una semana, contra un equipo sudafricano compuesto esta vez de jugadores negros.

Los autores de los goles —Jomo Sono y Ntsoelengoe— fueron también esta vez los goleadores del primer partido disputado el martes contra un equipo multirracial en el que marcaron los cinco tantos del encuentro.

Empataron Escauriza y Almirón

ROSARIO, 22 (Télam). — Al suspenderse el combate, luego del sexto round, por lesiones de ambos púgiles y de acuerdo al puntaje de los jurados, finalizó en un empate la pelea que por el título rosarino de los medianos sostuvieron anoche en el cuadrilátero del club Servando Bayo, el actual campeón Octavio Escauriza y el retador Alberto Almirón.

Básquet: otro triunfo del Seleccionado

SANTA FE, 22 (Télam). — El seleccionado argentino de básquetbol venció al equipo de Colón de Santa Fe por 91 a 44.

El partido se debía disputar en la cancha de Colón, pero a causa de las intensas lluvias que dejaron en mal estado el piso de dicho estadio, se jugó en las instalaciones del club de Regatas.

En el primer tiempo vencía el seleccionado Nacional por 47 a 27. En el complemento demostró una buena preparación física imprimiendo buen ritmo de trabajo y logrando un score mas holgado a su favor.

El seleccionado argentino realizó en la zona diversos amistosos con miras a la intervención en el Sudamericano a realizarse en Medellí (Colombia).

Venció la selección uruguaya

BAHIA BLANCA, 22. (UPI). — El seleccionado uruguayo de básquetbol que cumple su etapa preparatoria para el torneo sudamericano a celebrarse en Colombia, venció a un combinado de esta ciudad por 83 a 74.

El primer tiempo fue de trámite parejo y equilibrado considerándose la actuación del equipo argentino, buena, ya que venía de un corto período de receso.

A los 5 minutos del complemento, el juez uruguayo Jorge Punzo mantuvo un incidente con un espectador tomándolo a golpes de puños.

En este período el conjunto ganador hizo prevalecer su condición física, especialmente en sus jugadores de más estatura, Haller, Barissio y Arrestia, fundamentalmente este último, con una producción notable.

El certamen "F. Zavaroni" seguirá mañana

Mañana continuará el certamen de básquetbol masculino "Fanny Zavaroni". El programa a cumplirse será el siguiente: a las 20, minibásquetbol, Andes Talleres vs. A.M.S.A.; a las 21.15, primera "A", Guillermo Cano vs. San José; y a las 22.15, Atenas vs. Agua y Energía.

Sobre un torneo informarán en Buenos Aires

En Buenos Aires se hará hoy, a las 19.30, una conferencia de prensa realizada por el Club de Campo Mendoza. En ella se informará sobre el torneo internacional de golf "Fulton", que se jugará en nuestra provincia desde el sábado próximo. La conferencia se hará en Pedro Goyena 836 de la Capital Federal.

Maertens se impuso a E. Merckx

RHODE SAINT GENESE, Bélgica, (Télam - AF). 22. El belga Freddy Maertens logró despegarse de su compatriota Eddy Merckx y ganó la carrera ciclista "Flecha de Brabante", que se disputó aquí, sobre un recorrido de 160 kilómetros.

La llegada a la meta se hizo por este orden: 1º) Freddy Maertens (Bélgica), cuatro horas y doce minutos; 2º) Eddy Merckx (Bél.), a cinco segundos; 3º) Frans Verbeeck (Bel.), a dieciocho segundos; 4º) Jean Raas (Holanda), el mismo tiempo que el anterior; 5º) Willy Teirlink (Bél.), también a 18 segundos del primero.

Triunfo del belga

OLOT, España, 22 (Télam-AFP). — El belga Eddy Merckx ganó el prólogo de la competición "Semana Catalana" que se corrió hoy en seis kilómetros contra reloj.

La corta carrera resultó muy dura, casi en constante ascensión, por lo que tuvo mérito el triunfo de Merckx que es el gran favorito de la próxima carrera.

Su principal rival, en teoría, el español Luis Ocaña, no se presentó por encontrarse convaleciente de una reciente gripe.

La clasificación en los primeros puestos, fue esta:

1) Eddy Merckx (Bélgica), 12' 45",4; 3) Joseph Fuchs (Suiza), 12' 50",4; 4) José Martins (Portugal), 12' 54",3 y 5) Cliveli (Italia), 12' 57",7.

Boxeo: San Rafael y su carencia de escenarios

SAN RAFAEL — La práctica del rudo deporte de los puños que diera comienzo hace un mes atrás en el club Agua y Energía, tiene ahora un nuevo centro, el Sportivo Pedal Club. Todo indica que el boxeo vuelve como espectáculo activo al departamento, tras un prolongado impase.

Por cierto hay un factor negativo para seguir con este deporte. Ese factor es por el hecho de no contarse con un estadio cerrado que posibilite reuniones en el invierno. Tanto Agua y Energía como Pedal, no cuentan con un salón techado y las veladas se están haciendo el aire libre. El último viernes, en la reunión pugilística de Pedal, el público debió soportar una baja temperatura. Ello significó que muchos espectadores, adictos a este deporte, se abstuvieran de concurrir. Pese a ello, el comienzo fue un éxito.

Sabemos que está en el ánimo de los directivos de esas entidades que patrocinan el boxeo proceder al techado de las instalaciones, pero indudable 12' 40",3; 2) Gonzalo Aja (Esmente esto llevará un largo tiempo, ya que para poder realizar una obra de esa magnitud habrá que disponer de mucho dinero para concretarla.

Ese será el principal factor que se presenta como escollo para la continuación del boxeo en la época invernal, y no fácil por cierto, de resolver.

JUBILACIONES

—Asesoramiento trámites ante las Cajas.
—Regularización deudas previsionales.

LEYES SOCIALES

—Libros Sueldos y Jornales
Horario: 8 a 12 y de 17 a 21

ORG. CONTABLE "ELECE"
GUTIERREZ 567 - LOCAL 1
TEL. 251167 - MENDOZA
26,1|F|Pte.-A.

BANCARIOS

COMUNICAMOS a los compañeros Bancarios que nuestra proveeduría pondrá en venta mercaderías recién recibidas a partir de hoy Martes, 23 de 16 a 21 hs.

ASOCIACION BANCARIA
SECCIONAL MENDOZA

23|3|F|23|3

LICITACIONES

Gobierno de la Intervención Federal en Mendoza
Ministerio de Bienestar Social
INSTITUTO PROVINCIAL DE LA VIVIENDA

Llámase a LICITACION PUBLICA, para el día y horas que a continuación se detallan por la "REPARACION DE HORMIGONERAS" y las compras de elementos para las mismas, con destino a la Fábrica de Bloques - Benegas - Godoy Cruz.

EXPEDIENTE Nº 322-D-76,
DIA: 6 de Abril de 1976.
HORA: 10 "REPARACION DE HORMIGONERAS".
EXPEDIENTE Nº 322-D-76.
DIA: 6 de Abril de 1976.
HORA: 11 COMPRA DE CORREAS "B" 100.

Los Pliegos de Condiciones, se encuentran a disposición de los interesados ,en la sede del Instituto Provincial de la Vivienda, sita en la calle Emilio Civit 642, de Ciudad, en horario de 8 a 13 horas.

21|3|F|55046|24|3|A

INTERVENCION FEDERAL EN MENDOZA
Dirección Provincial de Energía
MINISTERIO DE OBRAS Y SERVICIOS PUBLICOS
EXPEDIENTE OS-6-D-Nº 1505/75

Llámase a licitación privada Nº 7/76, para el día 29 del mes de marzo de 1976, a las 10 horas, para "Contratación de mano de obra y provisión de materiales parciales para el tendido de aproximadamente 700 mts. lineas en 13,2 kv; una subestación transformadora 13,2/0,23-04 kv y tendido de baja tensión de aproximadamente 50 mts., en el Parque Industrial Petroquímico", en Luján de Cuyo, Mendoza.

La apertura de las propuestas tendrá lugar el día y hora indicados, en la División Compras de la Dirección Provincial de Energía, en donde puede consultarse y adquirir el pliego correspondiente. Sede de la repartición: Casa de Gobierno, Cuerpo Central, suelo, ciudad de Mendoza.

VALOR DEL PLIEGO: $ 200.00.

23|3|F|55494|23|3

Municipalidad de San Rafael
LICITACION PUBLICA

Llámase a licitación pública para el día 8 de abril de 1976 a las 10 horas, con el objeto de contratar la provisión de los siguientes elementos

21 equipos a gas de mercurio de 400 W, completos; 300 metros cable 4 mm.; 400 metros cable 2 mm.; 1 contactor 60 amp.; 3 Foto-células de 10 amp., etc. para iluminación calle Los Andes entre Las Heras y San Martín de Villa 25 de Mayo.

El pliego de condiciones se encuentra a disposición de los interesados en la Oficina de Adquisiciones, todos los días de 8 a 13 horas.

La apertura se efectuará en la Oficina de Compras Municipales, Resolución Nº 66-SOPH-/76.

23|3|F|55468|25|3

Intervención Federal en Mendoza
Ministerio de Hacienda
DIRECCION DE COMPRAS Y SUMINISTROS

Llámase a LICITACION PUBLICA para el día y horas que seguidamente se detallan, con los motivos y destinos que se expresan:

APERTURA: 12 de ABRIL de 1976.

A LAS: 9.00 Hs. - **LICITACION PUBLICA Nº 44.**
POLICIA DE MENDOZA: Adquisición de verduras y frutas p/2º trimestre 1976.

A LAS: 9.30 Hs. - **LICITACION PUBLICA Nº 45.**
POLICIA DE MENDOZA: Adquisición de víveres secos p/el 2º trimestre 1976.

A LAS: 10.00 Hs. - **LICITACION PUBLICA Nº 46.**
DIRECCION DE HIDRAULICA: Adquisición de cubiertas.

A LAS: 10.30 Hs. - **LICITACION PUBLICA Nº 47.**
MINISTERIO DE BIENESTAR SOCIAL - Dpto. de ABASTECIMIENTO: Adquisición de cilindros de acero para oxígeno.

Las listas detalles y pliegos de condiciones se encuentran a disposición de los interesados en esta Dirección de Compras y Suministros, sita en Palacio de Gobierno, Cuerpo Central, 2º Piso, Mendoza.

23|3|F|55400|23|3

Municipalidad de Gral. San Martín
(MENDOZA)
LICITACION PUBLICA

Convócase a licitación pública para el día 14 de abril de 1976, a las 10 hs., a fin de convenir la adquisicion de 2.000 kgs. de hierro diámetro 0,6 dulce; 200 kgs. de alambre Nº 14 y 200 varillas de hierro diámetro 0,8. Expte. Nº 750-O de S. 76).
Requerir la documentación correspondiente en Oficina de Compras y Suministros.

GRAL. SAN MARTIN (MZA.) marzo de 1976

19|3|F|54740|23|3

CONSEJO DE ADMINISTRACION DEL HOSPITAL DE GENERAL ALVEAR

Llama a licitación pública para los items

ALIMENTOS Y PRODUCTOS AGROPECUARIOS

Apertura 29/3/76 a las 10 hs. y de DESPERDICIOS Y RESIDUOS por el año 1976, apertura 29/3/76 a las 11 hs.

23|3|F|55408|25|3

INTERVENCION FEDERAL EN MENDOZA
MINISTERIO DE HACIENDA
DIRECCION DE COMPRAS Y SUMINISTROS

Llámase a LICITACION PUBLICA Nº 43, para el día y hora que seguidamente se detalla, con el motivo y destino que se expresan:

APERTURA: 6 de ABRIL de 1976.
A LAS: 11.00 HORAS.
LUGAR: DIRECCION DE COMPRAS Y SUMINISTROS.

DESTINO Policía de Mendoza: Adquisición de pilotos derechos y cruzados para oficiales, suboficiales y tropa.

Las listas detalles y pliegos de condiciones, se encuentran a disposición de los interesados en esta Dirección de Compras y Suministros, sita en Palacio de Gobierno, Cuerpo Central, 2º Piso, Mendoza, y en Casa de Mendoza, Callao 445, Capital Federal.

23|3|F|55399|23|3

EDICTOS JUDICIALES

EDICTO. — Caja de Seguro Mutual Ley 1828, cita cinco (5) días beneficiarios Carlos Gómez Zuñega, para reclamos derechos seguro mutual. Antonio Eduardo Schillagi, Director Gerente.

19|3|C|968|2|3

EDICTO. — Caja de Seguro Mutual Ley 1828, cita cinco (5) días beneficiarios Gladiz Touron de Antonio para reclamos derechos seguro mutual. Antonio Eduardo Schillagi - Director Gerente.

19.3.C|975|2|3

EDICTO. — Caja de Seguro Mutual Ley 1828, cita cinco (5) días beneficiarios Pedro Amaya Núñez para reclamos derechos seguro mutual. Antonio Eduardo Schillagi, Director Gerente.

20|3|C|254|24|3

EDICTO. — Caja de Seguro Mutual ley 1828, cita cinco (5) días beneficiarios Eduardo Grossi Ferraro para reclamos derechos seguro mutual. Antonio E. Schillagi, director gerente.

21|3|F|55183|25|3

EDICTOS. — Juez Primer Juzgado Civil. Secretaría 1. San Rafael. Autos 60.929-B "Pedro L. Bessone S.A. c/Francisco Caruso p/prendaria", comunica Martillero Camilo César Páez, Matrícula 1414 rematará Sin Base, mejor postor Treinta y uno marzo próximo, Once Horas, Estrados del Juzgado: Televisor "Phillips" Nº 7011293 y Combinados de pie, cambiador "Rotomatic", sin radio, ambos estado que se encuentran. Comprador depositará acto remate, 10 % seña, 10 % comisión, saldo aprobado el mismo. Datos secretaría autorizante o martillero. Granaderos 546, San Rafael.

19.3.F|54714|23|3.A

EDICTO. — Juez Primer Juzgado Civil San Rafael. Autos Nº 70.333-B "Camacho Hnos. S.C.C." c/Juan Manuel Mercado, prendaria, Martillero Oscar Alfredo Cordero rematará con base $ 19.866,40 (diecinueve mil ochocientos sesenta y seis con 40/100). Día uno de abril próximo a las once horas una camioneta marca Chevrolet, modelo 1962, motor NºT4008-3 6 cilindros 126 HP Nº F0606 - JEA02455, rodado 6.50 x 16, equipada con 5 ruedas armadas patente Nº M - 041093, adeuda patente años 1973/75, montos a liquidar fecha de pago, Dirección Impositiva adeuda años 1972, montos a liquidar fecha de pago. Comprador revisara bien horas antes subasta en playa de tribunales, depositaran 20 % seña - comisión martillero, saldo aprobado el remate por el Juzgado. Más datos secretaría autorizante, martillero Chile 741, San Rafael. San Rafael, 11 de marzo de 1976.

22|3|F|55275|24|3

EDICTO. — Juez Décimo Segundo Juzgado Civil, cita herederos y acreedores autos 70.758 Rodríguez Alfonso Suc.", comparendo siete Abril próximo, once horas. Dr. Jorge O. Villarruel, Juez.

23|3|C|265|24|A

EDICTO. — Juez Tercer Juzgado Alvear cita herederos y acreedores de Aurora Miranda Jáuregui Vda. de Sendra comparendo 6-4-76, 11 horas. Bonifacio López M., Secretario.

23|3|F|55411|24|A

EDICTO. — Juez Décimo Juzgado Civil cita herederos y acreedores de María Raquel de la Vega y Justo Jorge Vera Vallejo comparendo seis de mayo próximo nueve horas. Expte. 11.082. Juan Carlos Calderón, Secretario.

23|3|C|235|24|A

EDICTO. — Primer Juzgado Civil San Martín hace saber a Juan Carlos Durante que en autos Nº 26.003, "Acuña Emigdia Juana c/ Juan Carlos Durante p/divorcio" que debe comparecer a la audiencia del diecinueve de abril a las diez horas, para intentar la reconciliación prevista por el art. 302 del C.P.C. Pedro Conrado Gianello. - Secretario.

23|3|F|55416|29|3|A

EDICTO. — Juez 1ª Juzgado Civil autos 30864 "Roitman de Fernández Mirta c/Hector A. Fernández p/pardida patria potestad", notifica demandado ignorado domicilio que ha sido declarado rebelde a los términos artículos 74 y 75 del Código Procesal Civil. - Francisco Rodríguez S. Secretario.

23.3.C|256|25.3

EDICTO. — Juez Segundo Juzgado Civil cita herederos y acreedores de Tránsito Nicolasa Puscama, comparendo diecinueve de abril próximo a las once horas. Autos 103.685. Eduardo O. Gimenez B., Secretario.

23|3|C|107|31.3.A

EDICTO. — Orden 1ºº Juzgado Civil, Secretaría 10, Expte. 10.076, "Pistoresi Ana María c|Santos Alberto Sarmiento ejec.", Ricardo E. Pelegrina rematará seis abril próximo a las 10.30 hs., frente Secretaría Tribunal parte que corresponde al demandado en inmueble calle M. Moreno 512, Pedro Molina, Glen., Mendoza, inscripto a nombre demandado y Gertrudiz Guzmán de Sarmiento, superficie s|t de 240 m2., límites: Norte parte del lote 10; Sud calle Nueva Nº 1 frente a Juan Molina; Este lote 9 Mz. I; Oeste con parte del lote 7 Mz. I. Inscripto Nº 12543 fs. 145, Tº 90-C Guaymallén. Mejoras: portón grande chapa, y construcción adobe. Base $ 3.087 Gravámenes: embargo de autos $ 53.000. Deudas: Rentas $ 200,00. Municipalidad Guaymallen pesos 1.057,07. Irrigación $ 1.405,38. Títulos agregados expediente donde pueden examinarse, no admitiéndose reclamos posteriores al remate. Seña 10 % comisión 3 % dinero efectivo, saldo aprobación. Informes Juzgado o martillero. - 9 de Julio 780, 3er. Piso, Escritorio 2. Ciudad.

23|3.C|73|1|4

EDICTO. — Rodolfo Fernando Martínez, matrícula 660, orden Sr. Juez Segundo Juzgado Civil, 24 marzo 1976, diez horas, autos 87.921 "Díaz Porfirio y otros c|Alfredo Palacios y otros. Daños y Perjuicios", rematará judicialmente en pasillo primer piso, ala norte Palacio Justicia, frente a Secretaría Tribunal, un inmueble edificado en calle Roque Saenz Peña 2155, Las Heras, inscripto Archivo de la Provincia a Nº 13.777 fs. 850, tomo 46 "D" Las Heras, a nombre Anselmo Oro y Segundino Reinoso, rematándose por ello la mitad proindivisa de la propiedad, correspondiente al demandado Anselmo Oro. Superficie: 205,75 m2. Límites: Norte, en dos tramos, en 12,55 mts. con Aida Farías de Pedernera y en 7,65 mts. con Salvador Scuderi; Sud, en 24,05 mts. con Salvador Scuderi; Este: Elena Scuderi en 9,25 mts. y Oeste, con su frente calle Roque Saenz Peña en 9,70 mts. Registra Dirección Rentas, Padrón 14.947 Las Heras, Superf. 206 m2. Avalúo oficial: $ 10.710. Deudas: Contribución Directa: 1968,74 $ 222,95 más intereses a liquidar fecha pago. Municipalidad Las Heras: padron 52.220-1, $ 489,70 año 1976. Obras Sanitarias, adeuda $ 1.065,00 de 1970,75. Gravámenes: una hipoteca 1er. grado de Anselmo Oro y Reinoso Segundino a favor Palomo Marmolejo Jose por $ 5.500,00 y embargo de autos. Existe edificado una vivienda aspecto moderno, frente piedra laja, 3 habitaciones, cocina, baño instalado, garaje, pisos mosaico, 90 m2. cubiertos aproximadamente, parte delantera de material y loseta, parte trasera adobe, caña y barro. Posee luz electrica y agua corriente, lavadero. Tiene patio. La habita una familia Olguin. Base 70 % mitad avaluo, por ser condominio indiviso, o sean $ 3.748,50 de donde debe partir primer oferta. Comprador depositará acto remate, efectivo 10 % seña y 3 % comisión Martillero, saldo aprobada subasta. Títulos agregados en autos, no admitiéndose cuestión alguna sobre o falta o defecto de los mismos, luego del remate. Se notifica fecha subasta, acreedores hipotecarios que no hubieren registrado sus creditos, poseedores actuales o que se crean con derecho al inmueble a subastarse. Informes: Secretaría Juzgado o Martillero. P. Mendocinas 595, Mendoza. Tels. 243922 - 240286. Eduardo Giménez, Secretario.

12|3|C|259|23|3.A

EDICTO. — Juez del Cuarto Juzgado Civil. Expte. Nº 66375. "Apiolaza, Estela P. Título Supletorio". Notifica posibles interesados resolución recaída en autos "/// doza, 24 de marzo de 1975... Publíquense edictos por diez veces a intervalos regulares durante cuarenta días en el Boletín Oficial y Diario LOS ANDES, citándose a todos los que se consideren con derecho sobre el inmueble... Fdo. Ricardo Catapano Mosso. Juez". Solicita título supletorio sobre una superficie de 4.077,98 m2., del inmueble ubicado en calle Pascual Suarez sin., del Distrito Tres Esquinas, Departamento de San Carlos de la Provincia de Mendoza y limita al Norte: con calle Pascual Suarez; al Sur: con terreno de la actora; al Este: con Emilio Derani; al Oeste: con Clodomiro Núñez. Se encuentra inscripto en el Registro de la Propiedad al Nº 4.902, fs. 453, Tº 32 de San Carlos. Susana M. Durán. Secretaria.

19.2.C|694|29|3.A

EDICTO. — Juez Décimo Primer Juzgado Civil, Expte. 109.374, cita emplaza interesados Sucesión Francisco Di Lidio audiencia treinta y uno Marzo próximo once horas. Juan Carlos Puebla, Secretario.

4|3|C|579|30|3-A

EDICTO — Juez Octavo Civil, cita herederos y acreedores, Tulio Marchetti. Audiencia: ocho Abril próximo, a las doce horas, expediente 39.997 Oscar William Tello, secretario.

11.3|C|141|23|3.A

EDICTO. — Juez Cuarto Civil, cita herederos y acreedores de Gregorio Enrique Trejo, com

CORREO ARGENTINO Mendoza
Concesión Nº 47/Dto. 8º
Tarifa Reducida
Franqueo a Pagar
Concesión Nº 228

LOS ANDES

MENDOZA — Martes 23 de Marzo de 1976 — Año XCIV — Núm. 31.223

El campeonato al día

Magro comienzo con escaso apoyo popular

Otra vez comenzó a rodar la redonda y detrás de ella una pasión que se llama fútbol, con la ilusión de doce divisas esperanzadas en el título máximo. Fue la primera fecha, la inaugural del campeonato, y mucha agua correrá aún por debajo de los puentes. Pero al inicio del torneo pareció faltarle calor popular como si el público hubiera dado su respuesta negativa a los 90 pesos de la entrada general. Fue realmente un domingo bastante frío en lo que hace a ganas de ver fútbol, con estadios bastante desiertos y recaudaciones pobres. Quizás con el correr de las fechas sea otra la imagen en nuestras canchas. Sinceramente deseamos que sea así. En el terreno futbolístico el análisis dejó un nivel bastante magro.

Atlético San Martín, Atlético Argentino y Boca Júniors de Bermejo fueron los que arrancaron victoriosos, mientras que Gimnasia y Esgrima, Godoy Cruz y Andes Talleres debieron resignarse a la derrota. Los que dividieron honores fueron Independiente Rivadavia, Atlético Palmira, Luján Sport Club, Huracán Las Heras, Deportivo Guaymallén y Deportivo Maipú. Los primeros puntos se recibieron con alegría en los vencedores, la tristeza acompañó a los que quedaron "zapateros" en puntos. De los que empataron, para algunos, como Palmira y Huracán, la igualdad significó como un triunfo, porque en los papeles aparecían como condenados desde el primer minuto.

• • •

San Martín con mal de ausencias. Gimnasia también. Los "Albirrojos" sin Pereyra, Marylack, Astrada y Dubrowszczyck, que tuvieron que conformarse con hacer relaciones públicas en las plateas. El "Lobo" sin Haack y Genolet, que seguramente se quedaron en sus casas. Uno porque no arregló, el otro porque está en penitencia desde el año pasado. Para muchos el primer San Martín-Gimnasia y las ganas de evocar los duelos de no hace mucho, cuando estaban "Pocho" Barroso, "Pepe" Tébez, Víctor Guzmán, Rubén Ambroggi, el "Víctor" Legrotaglie, "Polaco" Torres, "Bolita" Sosa. Eran otros tiempos.

Poco fútbol, pero cinco goles. Y algo es algo. En Gimnasia las ganas de añorar al equipo del Nacional y los comentarios de algunos referidos al "Tío" Rico que en la primera de Huracán de Parque Patricios se dio el lujo de marcar dos goles. Y las palabras de Juan de Dios González, con toda su franqueza y realidad: "Nos falta de todo". Para San Martín, al menos, el feliz estreno del título de campeón y el orgullo de ganarle a Gimnasia.

• • •

Lo dijo el "Chalo". Y lo reconocen la gran mayoría de los futbolistas. "Qué difícil es jugar con Argentino". Tan difícil que no sólo cuesta ganarle, también empatarle. Y aunque se diga que los de San José no tienen fuerza ofensiva, siempre hacen uno que les alcanza para ganar. Y esta vez el golcito salió de al galera de Zolorza. Y fue, como muchas veces: "Clinc, caja de empleados, victoria Albiceleste".

• • •

En Godoy Cruz, donde este año según comentan la unión hace la fuerza, un tropezón no debe ser interpretado como una caída porque este nuevo "Expreso", una vez que empiece a echar humo puede ser uno de los más serios animadores del campeonato.

• • •

Para desgracia de Andes Talleres, Boca Juniors empezó el campeonato con todo. Un Boca que por momentos pareció demoledor y que sacó provecho del desconcierto que se advirtió en la gente "Azulgrana". Tácticamente el local dio muchas ventajas, que se agravaron por la ausencia de hombres claves, como Roque Cruz. Cuando se inspiró Hollman, Boca se sintió ganador en toda la cancha.

Los pocos plateístas "Azulgranas" presentes —muchos parece que abrieron el paraguas antes de la lluvia— se hicieron realmente mucha mala sangre y confían en que lleguen los refuerzos que Talleres necesita para no ser "furgón de cola" este año. Y los de Boca aseguran que este año van a caminar con pasos de campeón.

• • •

Cuando Médico dijo "no va más", un puñado de hinchas "Jarilleros" se abrazaron jubilosos en el parque. Le habían empatado al once de las estrellas, el domingo bastante apagadas. ¿Qué pasó, Lugo? ¿Qué pasó, Claverino? Por citar el caso de dos jugadores que demostraron mucho menos de lo que son. La excepción fue el "Rey", este nuevo "Rey" Carlovich, como bien lo señaló el dirigente Restiffo, que ahora se puso bien en serio la corona para pasearla con orgullo por todas las canchas mendocinas. Jugó (con mayúsculas), corrió y también metió "túneles" (a Fuentes, que algo se enojó).

• • •

Es cierto, Independiente hizo el gasto. Pero Palmira se defendió correctamente y hasta estremeció dos veces el travesaño de Montilla. Al final cero a cero y un Sergio Vázquez que se refregó las manos y pareció decir: "Creo que vamos a andar bien este año".

• • •

Pese a los remiendos, el "Globito" se las ingenió en el Bajo para sacar un empate ante el gran favorito de la tarde, Luján. Incluso Huracán fue el primero que tomó altura y por dos veces estuvo en ventaja en el marcador. Después en base a su amor propio el "Granate" se volcó sobre el arco de Villarroel y gracias a Gutiérrez encontró el empate que merecía. A Huracán le faltó gente de peso y a Luján quizás un par de retoques, que pueden darle mayor poderío en el futuro. La igualdad fue justa.

• • •

En Rodeo de la Cruz el "benjamín", Deportivo Guaymallén, empató con un Maipú que en rostros y nombres es un "calco" del año pasado. Los goles del 1 a 1 final se consiguieron merced a sendos penales. Por un lado marcó el especialista "Quique" Lucero y por el otro Albino Ferrari. La justicia quizás le juvó una mala pasada a los de don Aroldo Cortenova, que hicieron mayores méritos para salir victoriosos.

• • •

Para la próxima, que es la segunda, de no mediar ninguna huelga de jugadores, el programa trae el gran clásico del fútbol mendocino: Gimnasia-Independiente. Completan: Argentino-Talleres, Godoy Cruz-Guaymallén, Maipú-San Martín, Palmira-Luján y Huracán-Boca.

Formación de Atlético Palmira, que inició el campeonato con un empate con sabor a hazaña. Fue un punto de oro el alcanzado por los "Jarilleros", que le empataron a Independiente en su propio reducto del parque. Una actuación que puede ser el punto de partida de felices actuaciones para Palmira.

Habrá reunión del consejo hoy en la Liga

Esta noche, desde las 21, sesionará el consejo directivo de la Liga Mendocina de Fútbol. Uno de los temas principales que volverá a debatirse, será el de la posición a adoptarse frente a la situación que tiene con filial Mendoza de Futbolistas Argentinos Agremiados. Habrá asimismo lectura de la correspondencia recibida y despachos de la comisión inspección de canchas.

Como se sabe, el plazo fijado por los jugadores para la firma de los convenios colectivos de trabajo vencerá mañana.

Se informó asimismo que desde las 21, se reanudará en la Liga la reunión de presidentes de clubes de 1ª "A" para considerar la situación emergente con Futbolistas Agremiados".

Novedades del fútbol

Posible trueque de Ibáñez y Bazán por Tello. ¿Y Mémoli?

Entre hoy y mañana podrían producirse novedades de interés entre los clubes Independiente Rivadavia y Atlético San Martín. Ya hemos informado que los "Albirrojos" solicitaron oficialmente los pases de Eusebio Ibáñez y Eduardo Francisco Bazán. Ahora, luego de algunos contactos telefónicos, los del Este también habrían pedido a Hugo Cirilo Mémoli, el defensor que realmente ha tenido varios interesados hasta ahora, ya que antes lo quisieron Huracán y Luján. Lo de San Martín parece ser muy firme y las conversaciones podrían girar sobre la base de un trueque. Averiguaciones realizadas el domingo en el estadio "Azul" permitieron saber que a Independiente le agradaría incorporar al volante José Santiago Tello. Habría ya, al respecto, conversaciones preliminares, que deberán —lógicamente— materializarse en contactos oficiales. Podría ser que Eusebio Ibáñez y Bazán fueran al Este en trueque por Tello, mientras que lo de Mémoli sería aparte. Eso es lo que hemos podido saber, sujeto a confirmación. Lo concreto que ambas partes se moverán rápidamente en terreno directivo.

José Santiago Tello. El volante "Albirrojo" que estaría en los planes de Independiente. Se habla de que llegaría al parque en trueque por Eusebio Ibáñez y Bazán.

Amaya en Mendoza

Ya está en Mendoza el arquero cordobés Amaya, que procede del Racing Club de Córdoba y que registra actuaciones en Belgrano. El interesado más firme es San Martín, que busca un remplazante de jerarquía para Tamagnone. Es decir un guardavallas de su misma capacidad. Amaya se trasladó anoche a San Martín, para iniciar las conversaciones de rigor. Luego conversaría con gente del Deportivo Guaymallén que también quiere reforzar ese puesto. Junto a Amaya llegó el volante izquierdo Tissera y un número 4 de Belgrano.

Viene Giménez

El volante central Giménez, de Atlético Aberastain Pocito hará su presentación hoy en Andes Talleres. Se incorpora al plantel, precedido de buenos antecedentes. También hoy se arreglaría con un conocido delantero cuyo nombre no se reveló. Sobre Miguel Angel Astrada no se brindó información oficial, pero se sabe que está en los planes "Azulgranas".

Por Spitalieri

Para anoche estaban previstos contactos de dirigentes de Huracán Las Heras con los "Azules", por el defensor José Basilio Spitalieri. "Cholo" Converti ya habría pedido a este elemento para reforzar la defensa de su equipo. Quizás también se toque el tema Eusebio Ibáñez, otro de los elementos "Azules" que agrada a Converti, quien ya tuvo un acierto con Dante Luis Garro.

Prorrogan plazo para periodistas

Informó el Círculo de Periodistas Deportivos, que fue prorrogado hasta el sábado próximo el plazo para que sus asociados renueven sus carnets de libre acceso a espectáculos deportivos. Para ello, deberán concurrir a la sede de España 1057, locales 15 y 16 de esta ciudad en el horario de 9 a 12. Se recordó que la cuota mensual es de $ 20.

Básquet de primera "C" se jugará hoy

La última fecha de la rueda inicial del torneo oficial de básquetbol de primera "C" se jugará hoy. Los partidos serán los siguientes: a las 21.15, Godoy Cruz vs. Independencia; Juventud Mendocina vs. Jorge Newbery y Honor y Patria vs. Huracán. A las 22.30, Atlético San Martín vs. Independiente Rivadavia. Previamente, actuarán las reservas.

Campeonato de "Papi Fútbol"

JUNIN. — En el estadio del Atlético Club Junín de esta villa tuvo lugar un campeonato de "Papi Fútbol" que contó con la participación de los equipos de Jorge Sánchez, Nicolás Videla, Barrio Citón, Barrio Municipal, YPF y 25 de Mayo.

Ganó finalmente el equipo de Nicolás Videla por 5 a 1.

La escuadra campeona formó con José Laggini, José Robledo, Pablo Reta, Domingo Manzanares, Emilio Bocardo, Nazareno Longones, E. Ríos y Rafael Cabrillana. Como delegados actuaron Julio Zeballos y Guillermo Dalces.

Boxeo aficionado en California del Este

Tuvo éxito la reunión pugilística entre aficionados realizada por el club California del Este, de la Dormida, en su local social.

Seis combates entre aficionados de la entidad organizadores y del Luis Angel Firpo conformaron el festival que contó con el aplauso de la crecida concurrencia.

En el enfrentamiento básico, combatieron Antonio Silverio (California) y Jorge Salgado (Firpo) en categoría medio mediano, con el arbitraje del señor Raúl Nahin que actuó bien. Luego de cinco interesantes vueltas que no arrojaron ganancias para ninguno, el jurado acertadamente sancionó empate.

Categoría medio mediano liviano, Miguel Barrera (California) y José López (Firpo) ganó Barrera por puntos. Liviano, Pedro Funes (Firpo) se impuso por puntos a Antonio Velazquez (California). Liviano, José López (California) puso K.O. en la primera vuelta a Alberto Ojeda (Firpo). Pluma, Luis Machuca (Firpo) venció por abandono en el tercer round a Ramón Quintero (California) y en categoría mediano, Domingo Palencia (California) igualó con Rosario Farías (Firpo) en interesante confrontación. Juez el señor Francisco Wolfar. Bien.

SELECCIONADOS DE LA FECHA

TITULAR

Pedone (Godoy Cruz)

Ruiz (Argentino) — Rojas (G. Cruz) — Zuvialde (S. Martín) — Lombardo (Boca Jrs.)

Carlovich (Independiente) — Zolorza (Argentino) — D. Garro (Huracan)

Hollman (Boca Jrs.) — Antonigni (Boca Jrs.) — Monárdez (San Martín)

SUPLENTE

Camargo (Palmira)

Giardini (Huracán) — Marlia (Argentino) — Vicino (Gimnasia) — Flores (Gllén.)

Fernández (Argentino) — Lucero (Gllén.) — Fuentes (Palmira)

Bravi (Godoy Cruz) — Guerrero (Luján) — Ferrari (Maipú)

Tomás Felipe Cartovich

Héctor Osvaldo Pedone

YPF campeón de papi

Y.P.F. (Administración destilleria), se consagró campeón del torneo de papi fútbol, que organizó el club Chacras de Coria, al doblegar a Peñarol por 5 a 1, en un partido agradable.

Desde su iniciación "Los Petroleros" fueron imponiendo su ritmo, dandole buen trato al esferico y con jugadas precisas e incisivas llegaron asiduamente a la valla adversaria. En síntesis el triunfo de YPF, no admite reparos. Peñarol a su vez fue subcampeón. Proximamente, en una cena que se ofrecera en los salones del club Chacras de Coria, se hará entrega de un trofeo a los ganadores que por dos años consecutivos obtienen el campeonato.

Y.P.F. (5): Mauro Fredes, Hugo Pizzolato, Héctor Acordillo, Carlos Montagnoli, José Salcedo, Carlos Pizzolato, Raúl Nonino, Félix Pariña, Angel Gantauzzi y Carlos Longo.

Peñarol (1): Roberto Piccioni; Carlos Pina, Clemente Reta, Hugo Salas, Rolando Moyano, Raúl Taibe, Justo Nicolás "Quique" Rodríguez, José Piña, Jose Andrada y Pedro Arena.

Los goles: Farina (2) (YPF), Montagnoli (2) (YPF) y C. Pizzolato, Moyano (P) de penal.

Arbitro: Miguel Pizarro.

El tercer puesto lo ocupó Mercadito El Tano de la Puntilla y el cuarto fue para Deportivo Martínez.

Básquetbol femenino por el "Vendimia"

La 4ª fecha del torneo femenino de básquet "Vendimia" se jugará mañana. La programación será la siguiente, en General San Martín, a las 21, Juventud Mendocina, vs. Godoy Cruz; y a las 22.40, San Martín vs. Giol; en Atenas, a las 21, Olimpia vs. Regatas; y a las 22.15, Atenas vs. Dorrego.

Enrique Agüero y Juan Alvarez el viernes

El viernes habrá nuevamente boxeo profesional en el estadio de la Federación Mendocina de Box, Mitre 1771, ciudad. En la pelea estelar, de acuerdo con lo informado por el programador Leonardo Paludi, se enfrentarán el mendocino Enrique Agüero y el chileno Juan Carlos Alvarez, en categoría pluma.

Alvarez, se dijo, viene de empatar con Martinetti y con el campeón de su país, Prieto.

En el semifondo, también profesional, combatirán José Páez y Héctor Navarro, a seis asaltos.

El primer equipo de Atlético San Martín, en su reciente gira por Santiago de Chile. En la formación aparecen Marlia y Aníbal Deiber que actuaron en calidad de refuerzo.

La imagen de San Martín en Santiago de Chile

Por gentileza del señor Juan Carlos Iglesias, coordinador de la gira que Atlético San Martín realizo por Chile recientemente, recibimos en nuestra Sección Deportes un valioso material periodístico relacionado con la visita que los "Albirrojos" efectuaron al vecino país. Al margen de los resultados que alcanzó el equipo mendocino —dos triunfos y una derrota— resulta importante destacar los comentarios y titulares de los diarios chilenos que dedicaron un gran espacio a la presentación de Atlético San Martín. Notas, incluso, que fueron acompañadas por fotografías, lo que podemos certificar por el material que tenemos ante nuestros ojos.

Esto indica fehacientemente que a través de varios Nacionales Atlético San Martín alcanzó un prestigio que ya es internacional. Un prestigio que no se encerró dentro de las fronteras de nuestro país, sino que llegó por ejemplo a Chile donde el fútbol es una pasión realmente popular. Sin duda que esto obliga a los "Albirrojos" a mantener ese prestigio que se cimentó y fortificó en los últimos diez años. Lo que es una responsabilidad grande para las futuras actuaciones del elenco del Este en futuras competencias, ya sea a nivel nacional o internacional.

Y lo de Chile, en cuanto a la atención que el periodismo prestó a Atlético San Martín, es un motivo de satisfacción por tratarse de un equipo del interior del país, en este caso de Mendoza. En una publicación del diario Crónica, de Concepción, aparece una nota a seis columna con este título: "Mano a mano con los gauchos de San Martín: Así es un club Argentino". En el "Sur Deportivo", también de Concepción, podemos leer este título: "Gran Programa: Juega San Martín de Mendoza". En el "Diario Color" y "La Tercera de la Hora" aparecen otros artículos, de igual importancia.

En cuanto a los resultados, San Martín fue subcampeón de la "Copa Carranza". En ese cuadrangular eliminó a Deportes Concepción, subcampeón chileno que perdió luego la posibilidad de ir a la Copa Libertadores a manos de Palestino, tras un "petit". Encuentro que se definió por penales, 5 a 3 para San Martín. Gran responsabilidad del éxito fue el arquero Raúl Tamagnone, que atajó dos. En la final el elenco mendocino perdió 2 a 1 frente a Lota Schwager. En la despedida de Chile, San Martín derrotó 3 a 1 a Fernández Vial, que actuó reforzado. Se cancelaron dos partidos —uno con Huachipato y otro con Green Cross— ya que San Martín debió regresar con urgencia por la iniciación del campeonato mendocino.

El equipo base de los "Albirrojos" fue el siguiente: Tamagnone; Chacón, Marlia, Zuvialde y Barahona; Soria, Mosconi y Márquez; Arrieta, Aníbal Deiber y Monárdez. De ellos, Marlia y Aníbal Deiber (solicitados oficialmente por Green Cross) como refuerzos. Presidió la delegación el doctor Carlos Washington Lencinas, y Mario Santamarina fue el director técnico. El señor Juan Carlos Iglesias tuvo palabras de agradecimiento y reconocimiento para Atlético San Martín, por la calidad deportiva y seriedad de sus integrantes. Reconoció el éxito de la gira y señaló finalmente que "las puertas de Chile estarán siempre abiertas para San Martín y para todas las entidades mendocinas que sepan ganarse el corazón del pueblo hermano".

Conferencia de prensa habrá hoy en Pacífico

En el club General San Martín, se realizará hoy, desde las 21, una conferencia de prensa en la cual se darán detalles sobre los torneos de básquetbol y vóleibol, a realizarse próximamente. En esos campeonatos, intervendrá Atenas de la Juventud de la Capital Federal.

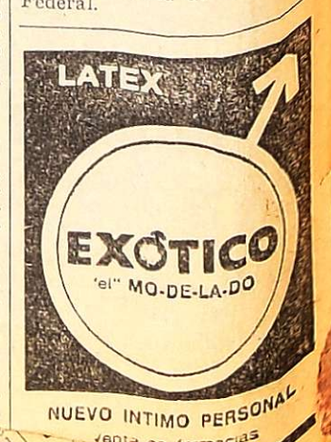

Farmacias de turno en la región de Cuyo

PROVINCIA DE MENDOZA

Capital. — Hasta las 24: "Ceriotto", Córdoba 395, Tel. 257567; "Colón", Colón esquina Belgrano, Tel. 2441168 y 248508. Día y noche: "Avenida", Garibaldi 3, teléfono 244456 y 245401; "Natal", Olascoaga 2799, Tel. 218118; "Pasteur", San Martín 2292, Tel. 217656.

Policlínico Fleming. Teléfono, 241810.
Hospital Central. Teléfonos: 240063 y 245287.
Hospital Emilio Civit. Teléfonos: 250000 y 216320.
Hospital Ferroviario. Teléfono: 252600.
Hospital El Carmen. Teléfonos: 220279 y 220803.
Servicio Sacerdotal Nocturno. De 21.30 a 6.0. Tel. 255654.
División Bomberos. Teléfono: 244888.
Comando Radioeléctrico de la Policía. Teléfono: 244444.

Godoy Cruz. — Hasta las 24: "Santa Rosa", Colón 901, Tel. 223151; "Fátima", Perito Moreno 1402, Tel. 222609; "Del Puente", San Martín 768, Tel. 223305. Día y noche: "Godoy Cruz", Rivadavia 499, Tel. 220372; "Sandino", Paso de los Andes 1302, Tel. 222203; "Parque", Revolución de Mayo y Bolívar, Tel. 223922.

Las Heras. — Hasta las 24: "Moyano", San Martín 299, Tel. 214376. Día y noche: "Del Valle", Doctor Moreno 2205, Tel. 217568.

Guaymallén. — Hasta las 24: "Mignani", Dorrego 1000, Tel. 292442; "Santa Ana", Pedro Molina 925, teléfono 259197. Día y noche: "La Terminal", Bandera de los Andes y Lavalle, Tel. 259035; "Firenze", Libertad 1363, Tel. 261692; "Santa Marta", Carril Nacional 6500, Rodeo de la Cruz; "Bermejo", Carril Bermejo s/n, teléfono 260209.

San Martín. — Hasta las 24: "Libertad", Balcarce 333, Tel. 21510. Día y noche: "Del Carmen", 9 de Julio 475, Tel. 21096.

Luján de Cuyo. — Día y noche: "Pasteur", San Martín 169, Tel. 980623.

Maipú. — Día y noche: "Gómez", Padre Vázquez 954, Tel. 972941.

Gutiérrez. — Hasta las 24: "Berra", Ozamis 471, teléfono 972605. Día y noche: "Segui", Maza 213, teléfono 972305.

Junín. — Día y noche: "Del Carmen", Mitre 256, Tel. 33.

Rivadavia. — Día y noche: "San Martín", San Isidro 659, Tel. 42057.

La Paz. — Día y noche: "Cuesta", Sarmiento esquina San Martín, Tel. 21.

Tunuyán. — Día y noche: "Tunuyán", San Martín 1157, Tel. 2534.

Tupungato. — Día y noche: "Moderna", Belgrano 469, Tel. 8064.

Eugenio Bustos. — Día y noche: "Santa Teresita", San Martín 302, Tel. 3.

La Consulta. — Día y noche: "Luarca", San Martín 242, Tel. 11.

Santa Rosa. — Día y noche: "Santa Rosa", Ruta 7 s/n., Tel. 27. Las Catitas: "San Andrés", Ruta 7 s/n.; "Las Catitas": av. Eulalia Calderón s/n. La Dormida: "La Ruta", Ruta 7 s/n.; "Del Pueblo", av. Remo Falciani sin número, Tel. 22.

Villa Atuel. — Día y noche: "Lourdes".

San Rafael. — Día y noche: "Andina", Hipólito Yrigoyen y Avellaneda, Tel. 21334; "Liseno", Rivadavia 291, teléfono 22508.

General Alvear. — Día y noche: "Cuyo", El Libertador Norte 200, Tel. 2113.

Malargüe. — Día y noche: "Malargüe", San Martín 354, teléfono 88.

PROVINCIA DE SAN JUAN

Capital. — Hasta las 24: "Concepción", Rawson 402 Norte, Tel. 24844; "Argentina", avenida Sarmiento 7 Sur, Tel. 27161; "Laprida", Laprida 302 Oeste, Tel. 22275; "Andina", Mendoza 2190 Sur, Tel. 28963; "San Eduardo", avenida San Martín 1578 Este, Tel. 28806. Día y noche: "Tulúm", Tucumán 1299 Norte; "San Martín", avenida San Martín 587 Oeste, Tel. 24755; "Santa Anita": "La Reina", Rawson 1072 Sur; "Cremades", Mendoza 402 Sur, Tel. 25249.

Pocito. — Día y noche: "Riveros".

Caucete. — Día y noche: "Carvajal", Boulevard Sarmiento 353, Tel. 61025.

25 de Mayo. — Día y noche: "Chirino", av. San Martín y R. Barrera, Tel. 12.

Jáchal. — Día y noche: "El Cóndor".

PROVINCIA DE SAN LUIS

Capital. — Día y noche: "Catedral", Pringles 863, teléfono 4212; "San Luis", Rivadavia 1080, Tel. 4120; "Central", Ayacucho 1173, Tel. 4058; "Lafinur", Junín y Lafinur, Tel. 2431.

Ciudad de Mercedes. — Día y noche: "Muracl", Pedernera 312, Tel. 1059; "San Roque", avenida 25 de Mayo 589, Tel. 1392; "Avenida", avenida Mitre 1400, Tel. 1730.

Cárter libre; Clay lo esperaba

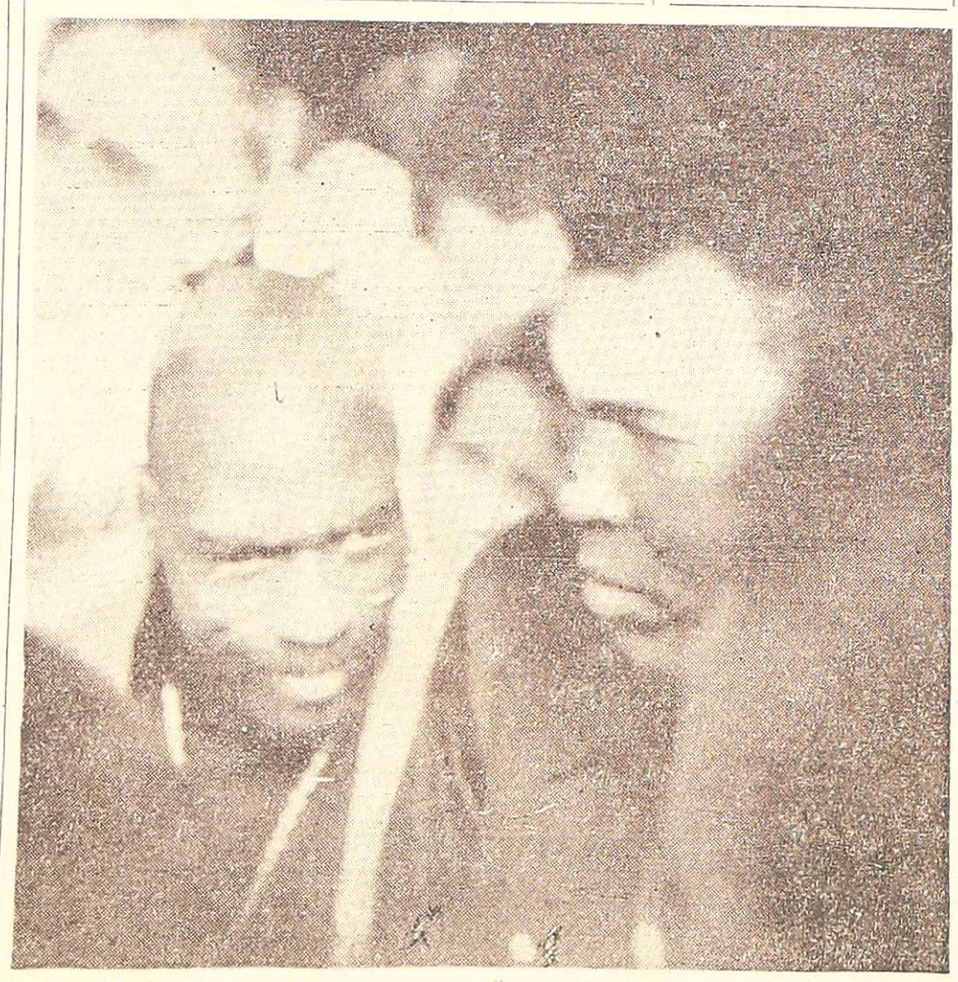

Rubin "Hurricane" Carter, ex boxeador estadounidense de peso mediano, fue puesto en libertad condicional en Paterson, Estados Unidos, luego de diez años de cárcel acusado de doble asesinato. Carter, quien siempre se manifestó inocente, acaba de esperar ahora una revisión del caso por cuanto se hallaron vicios de forma en el juicio que lo condenó. Carter era esperado por Cassius Clay a la salida de la prisión. Había ocupado el primer lugar en el ránking mundial tras noquear en un round a Emile Griffith y su último combate lo realizó en la Argentina, mas precisamente en Rosario, donde perdió por puntos con Juan Carlos Riveros. (Radiofoto de UPI).